Banco de Cochabamba
Su corresponsal en todo el mundo

PRESENCIA

MATUTINO FUNDADO EL 28 DE MARZO DE 1952
AÑO XXV - Nº.- 6.618 - LA PAZ, BOLIVIA, MARTES 9 DE NOVIEMBRE DE 1976 - 16 PAGINAS - $b. 3.00

Banco de Cochabamba
Su banco

Habrá recomposición del equipo ministerial

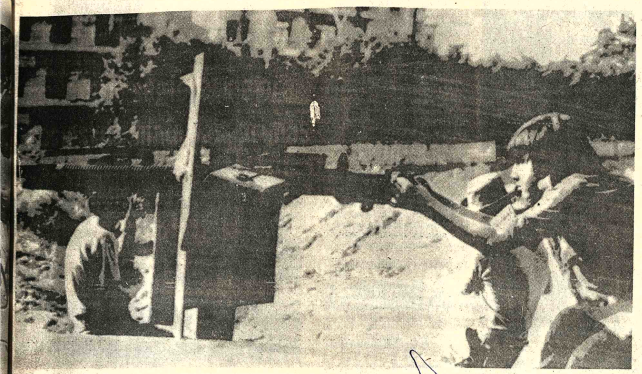

- EL NIÑO Y LA GUERRA.- Beirut, Líbano, 8 de Noviembre. Un niño de 12 años, miembro del Partido de la Liberación Nacional, maneja una ametralladora en una calle de Beirut, cerca del museo de la ciudad, donde una fuerza árabe de contención y de paz tenía que posesionarse . Más allá, tropas sirias, que actúan como la vanguardia del grupo pacifista árabe, avanzaron a través de territorios ocupados por palestinos, en procura de detener la lucha de artillería entre cristianos y musulmanes. (Radiofoto AP).

Renunció el Ministro de Minería.- Es probable que haya varias modificaciones en el Gabinete

Una recomposición del equipo de ministros es esperada para las próximas horas, en coincidencia con el segundo aniversario de los decretos que dieron a las Fuerzas Armadas la exclusiva responsabilidad de la conducción del gobierno hasta 1980.

El anuncio de esta recomposición, que tendrá como fundamento "la alternabilidad y promoción de personas", fue hecho anoche, horas después de conocerse la sorpresiva renuncia que presentó a sus funciones el Ministro de Minería y Metalurgia, Gral. José Antonio Zelaya.

Aunque se desconocían las razones para que el Ministro Zelaya hubiese asumido tal determinación, fuentes allegadas al Ministerio de Minería dijeron que, en una carta dirigida al Presidente, General Hugo Banzer, el renunciante fundamentó su actitud en "razones de tipo personal".

El Gral. Zelaya es de los más antiguos colaboradores del Gral. Banzer en el presente gabinete: trabaja como Ministro desde 1972.

Durante la tarde, los periodistas que cubren las informaciones relacionadas con el Palacio de Gobierno trataron infructuosamente de obtener detalles que explicaran de una manera clara la renuncia de Zelaya. Se mencionaron varias reuniones de grupos de ministros, pero tampoco fue posible contar con versiones oficiales sobre las mismas.

COMUNICADO OFICIAL

Sólo en la noche, la Secretaría de Prensa e Informaciones de la Presidencia distribuyó el siguiente comunicado:

"La Secretaría de Prensa e Informaciones de la Presidencia de la República hace conocer a la opinión pública que, al cumplirse el segundo aniversario de la histórica decisión de las Fuerzas Armadas de la nación de asumir la total responsabilidad de gobierno, el Excmo. Señor Presidente de la República ha convocado a reunión de gabinete ministerial. Por otra parte, su Excelencia se encuentra estudiando la recomposición del Consejo de Ministros sobre la base de la alternabilidad y promoción de personas.

La Paz, 8 de noviembre de 1976."

- RENUNCIO. Gral. José Antonio Zelaya: sorpresivamente renunció ayer a la cartera de Minería y Metalurgia.

Jiménez Gallo: Decrece producción de petróleo, pero no hay crisis

El Ministro de Hidrocarburos, Gral. Guillermo Jiménez Gallo, reconoció que algunas zonas petroleras no están generando recursos energéticos de "la misma dimensión de hace años, pero negó las versiones de prensa sobre que la producción de hidrocarburos atraviesa un momento crítico.

La declaración fue realizada ayer, antes del mediodía, al término de una reunión con el Presidente del Centro Europeo de Cooperación Internacional (CECI), Sr. Olivier Giscard d'Estaing, realizada en el auditorio del Ministerio de Planeamiento y Coordinación.

Las informaciones publicadas provienen de un informe elaborado por técnicos de EE.UU. y de estadísticas que periódicamente divulga la empresa estatal de petróleo en las que se observa una declinación en la producción nacional de crudo.

El Ministro Jiménez aseguró que las actividades de Yacimientos Petrolíferos Fiscales Bolivianos permitirán una producción continuada de hidrocarburos que garantice el consumo nacional y la exportación que se ha estado realizando hasta ahora.

Al referirse a la producción de hidrocarburos dijo que no es cierto que se hubiera ingresado a una etapa crítica en ese aspecto, porque las cifras de producción registradas por Yacimientos Petrolíferos Fiscales Bolivianos se hallan "dentro de lo normal".

Afirmó que, actualmente, y con el descubrimiento de los pozos de Montecristo, Espejos y Cambeiti, "mejorará bastante" la producción nacional de hidrocarburos. Agregó que "las publicaciones de prensa acerca de la crítica situación por la que se atraviesa en la producción son completamente falsas".

Con relación a las posibilidades de hallar otras zonas con riqueza petrolífera, el Ministro exteriorizó su optimismo al señalar que la empresa estatal pretende encontrar otras regiones "que se manifestaron como óptimas".

Reconoció, sin embargo, que debido al proceso de producción al que fueron sometidos, algunos pozos petrolíferos no están produciendo en las mismas condiciones que lo hacían anteriormente.

Aseguró que hasta 1985 podrá desarrollarse sin problemas la industria petrolera sólo con las actuales zonas de reservas con que oficialmente se cuenta y que se hallan situadas en regiones orientales.

Expresó que "durante los próximos años y con el trabajo que están realizando las empresas contratistas, Yacimientos Petrolíferos Fiscales Bolivianos, tiene importantes labores que realizar, destinadas a mejorar su actual imagen y sobre todo su producción".

Aumenta el contrabando, afirma empresa privada

- La industria y el comercio han reiterado su preocupación po el persistente incremento del contrabando y la no aplicación c las medidas legales protecc ionistas.

Dicha preocupación fue expresada por los máximos dirigente de la Confederación de Empresarios Privados y de las Cámara de Industria y Comercio, quienes aseveraron que los efectos d contrabando son de sumo riesgo para los intereses de toda l nación.

Jorge Londsdale, Reynaldo Venegas Iporre y René Candi Navarro coincidieron en decir que las autoridades deben de plegar el máximo esfuerzo para contrarestar el contrabando ser inflexibles en la aplicación de la ley, tanto para castigar a l infractores como para proteger a la industria nacional.

El hecho de que el Estado deje de percibir cuantiosas suma de impuestos que elude el contrabando y por la baja en la ventas del comercio legal, además de las mermas en la pr ducción industrial local, con consiguientes reducciones de pos bilidades de empleo, fueron algunas de las referencias dada para demostrar las consecuencias negativas que produce e contrabando.

Otro punto mencionado por los entrevistados fue el i cumplimiento de la ley en sus términos de protección a la i dustria local, sobre todo por parte de las propias autoridades, d quienes se dijo que permiten que las entidades estatales para estatales adquieran con prioridad productos extranjeros no los que se fabrican en el país.

Calificaron el hecho de tan pernicioso como el mismo con trabando porque sus efectos son los mismos que aquellos ante referidos, con la agravante de que esto tiene también incidenci negativa en los programas industriales con miras al mercad andino.

Fueron citados varios casos en cuanto a este tipo de ad quisiciones, que las autoridades del gobierno alegan que se realizan por menores costos y mejor calidad de lo extranjero en relación a lo nacional.

- CONFERENCIA DE OBISPOS.- El Cardenal José Clemente Maurer y los obispos de todo el país concelebraron la Misa en la Catedral de Santa Cruz, al comenzar la Asamblea del Episcopado Boliviano. La Asamblea considerará varios temas, entre ellos un análisis de la situación económica, social y política del país. La fotografía inferior muestra una masiva presencia de fieles a la Misa. (Foto PRESENCIA, Santa Cruz.)

McGovern sugiere mejorar precios de materias primas

NACIONES UNIDAS, 8 (LATINREUTER).- Los países industrializados deberían pagar precios razonables por las materias primas y no tratar de lograr tarifas bajas, afirmó hoy el Senador estadounidense George McGovern.

Deberían instrumentar una política que expanda las oportunidades comerciales de las naciones pobres - principales productores de materias primas-, agregó el delegado estadounidense ante la Comisión Económica de la Asamblea General.

Esta es la única política que podría redituar un orden económico mundial estable, la preservación de la paz y la perspectiva de un continuado progreso de la humanidad, señaló el funcionario estadounidense.

McGovern agregó: "La ayuda de la simple ayuda basada en los alimentos ha pasado. Ahora se entiende que la ayuda en alimentos debe ser algo más que la entrega de excedentes que, como una dádiva, ofrecen los ricos a los pobres.

"Por el momento debemos continuar alimentando a los hambrientos con la simple asistencia alimentaria, pero, a la larga, debemos ayudar a crear las condiciones que hagan posible que los hambrientos se alimenten por sí mismos.

"Esto es lo que se logrará con un bien planeado y sabiamente administrado programa de asistencia para el desarrollo - en conjunción con reformas económicas globales--.

McGovern, derrotado candidato presidencial durante las elecciones estadounidenses de 1972, dijo que los países industrializados deben ofrecer una respuesta positiva a las demandas de una estrategia alimentaria global.

Estallan nuevas luchas en Angola

OSHAKATI, NAMIBIA, 8 (LATIN-REUTER).- Encarnizadamente se lucha hoy en el sur de Angola, entre fuerzas del Gobierno izquierdista y guerrilleros proccidentales, al tiempo que millares de negros atravesaban la frontera para buscar refugio en este protectorado de Sudáfrica.

Los refugiados en esta localidad, pocos kilómetros al sur de la frontera, confirmaron que el Gobierno de Luanda ordenó una ofensiva total contra los guerrilleros de la rebelde Unión para la Independencia Total de Angola (UNITA).

Señalaron que los reductos sureños de UNITA están siendo atacados por tropas del gobernante Movimiento Popular para la Liberación de Angola (MPLA), en unión con efectivos cubanos y guerrilleros de la Organización del Pueblo del Africa Sudoccidental (WAPO). Esta última lucha por la emancipación de Namibia, actualmente bajo dominio del Africa del Sur.

UNITA fue uno de los grupos nacionalistas derrotados por el MPLA a principios de año, durante la sangrienta guerra civil en Angola. En la ocasión el MPLA contó con ayuda militar cubana y soviética.

Según un funcionario sudafricano, los refugiados dijeron que "se lucha en los centros poblados igual que en las espesuras, empleándose contra la gente de UNITA aviones, tanques y armas pesadas".

Agregó que aproximadamente 8.000 refugiados vinieron de Angola en los pasados días, elevándose así a 8.000 el número de angoleños que escaparon de la lucha en el sur.

"La mayoría son mujeres y niños, y están muy asustados", indicó.

Sin dar cifras de víctimas, dijo que el saldo de los combates era probablemente elevado.

Usando binoculares, tropas sudafricanas descubrieron a efectivos cubanos apoderándose de poblados y aldeas. Desde el otro lado de la frontera podían escucharse los disparos, presaron fuentes locales.

La ofensiva coincidió con preparativos del primer a versario de la independencia Angola, una ex colonia p tuguesa, a fines de noviembre

Bajo la conducción de Jon Savimbi, UNITA intensifi ultimamente su guerra guerrilla en Angola Meridion donde según los observado disfrutan de considerat respaldo popular.

Savimbi, un hombre ave do en esta clase de luch combatió a los portugues durante siete años en los bo ques de Angola.

Tras su derrota en la guer civil, anticipó que combatiría la misma forma al MPLA y s aliados cubanos.

Fuentes sudafrican calcularon que siguen e tacionados en Angola entre 15 18 mil soldados cubanos.

El Ejército Sudafricano, tanto, se encarga de velar p los refugiados que huyen a tr vés de la frontera hacia Nam bia.

Ford y su familia toman una semana de vacaciones

PALM SPRINGS, CALIFOR-IA, 8 (AFP) - Un Gerald Ford apariencia fatigado, también o deprimido por la derrota toral del martes pasado, ció hoy en compañía de toda familia una semana de aciones bajo el Sol de Califnia.

Alojado en una villa aislada y ilta detrás de las palmeras, nte a un campo de golf que orre mañana y tarde, Ford es sped de Leonard Fore negn, Embajador norericano en Bélgica y titimillonario líder de la inria del neumático.

El período de descanso de d coincide con lo que ocurre a otra costa norteamericana, de el Presidente electo my Carter inició también semana de desintoxicación una isla georgiana del ntico, al Sol pero un poco os cálido que el de Apul. tado por un millonario del co.

Al llegar a Palm Springs, Gerald Ford se comportó como si la elección contra Carter estuviera aún por disputarse: estrechó con singular entusiasmo la mano a la gran cantidad de curiosos que atrajo aquí su presencia, además de saludar victoriosamente desde la escalerilla del avión, como lo hacía en plena campaña electoral.

Tanto Betty Ford como los hijos varones Jack, con un gran sombrero texano, y Steve, con un par de raquetas de tenis bajo el brazo, se limitaron a mirar a lo lejos la actuación del Presidente, sonrientes, y cada tanto movían la cabeza.

Los asesores dijeron que la semana presidencial en Palm Springs será de recuperación física para la familia, de la cual la señora parece el integrante más afectado por la fatiga.

En principio, el aislamiento de la villa de los Firestone, detrás de palmeras y macizos vegetales tropicales, debe contribuir a la recuperación de los Ford.

El Presidente dedicó la mayor parte de su tiempo a nadar y a jugar al golf en el vecino campo Tunderbird, cuyo hoyo 9 está casi en su jardín.

Aun cuando se convirtió en un presidente que se desliza por el período más difícil de la carrera, Ford en nada varió sus hábitos y dedica las horas del solazo californiano a trabajar dentro de la casa climatizada, para preparar el próximo presupuesto fiscal que debe comenzar el primero de octubre de 1977, y su mensaje final al Congreso sobre el estado del país.

Cuba responsabiliza a la CIA de un atentado dinamitero en Madrid

LA HABANA, 8 (LATIN-REUTER).- El periódico oficial "Granma" insinuó en su edición de hoy que la Agencia Central de Inteligencia de los Estados Unidos (CIA) estuvo involucrada en el atentado dinamitero que destrozó las instalaciones de la compañía cubana de aviación en Madrid.

La publicación acusó a elementos anticastristas de perpetrar el ataque que destruyó las oficinas, aunque no provocó víctimas.

Al señalar que una importante comunidad de exiliados cubanos reside en la capital española "Granma" expresó que "una creciente campaña terrorista anticubana, organizada y financiada por la CIA está en marcha".

Cuba acusó reiteradamente al organismo de inteligencia estadounidense de haber tenido participación en el supuesto sabotaje que provocó la caída de un avión de La Cubana de Aviación y la muerte de sus 73 ocupantes.

En otra sección de su edición "Granma" dio cuenta que un grupo de forenses cubanos logró evidencias que permiten determinar que la caída del avión fue causada por la explosión de una bomba.

Los detalles fueron girados a una comisión investigadora que debía comenzar hoy sus tareas en Bridgetown Barbados.

La aeronave, una máquina Douglas DC3, se estrelló contra el mar poco después de despegar desde el aeropuerto de Bridgetown.

De acuerdo con "Granma" la investigación de los forenses logró determinar que algunas de las víctimas habían muerto antes que la máquina tomara contacto con las aguas, probablemente como consecuencia de la explosión de una bomba.

Cuba, Canadá, los Estados Unidos, Corea del Norte, Guyana, Trinidad y Tobago y Venezuela fueron invitadas a tomar parte en la investigación.

Guyana declinó el ofrecimiento mientras que Trinidad y Tobago no confirmaron todavía su participación.

Dos venezolanos, Freddy Lugo y Hernán Ricardo, arrestados en Puerto España poco después del hecho, fueron trasladados en calidad de detenidos a Caracas en donde considerárselos posibles autores del atentado.

El presunto sabotaje, que condujo al Primer Ministro Fidel Castro a cancelar el convenio sobre pirateria aér entre Cuba y los Estados Unid después de acusar a la CIA estar directamente involucrad mantiene un vivo sentimiento indignación entre los poblador de esta isla.

"Granma" ha esta publicando desde el día de la c tástrofe un artículo de prime plana para informar "sobre crimen de Barbados".

En sus páginas interiores dedica lugar a mensajes de solidarida de los ciudadanos al gobierno así como poemas dedicados las 57 víctimas.

El Director cinematográfic Santiago Alvarez, cuya espos murió en el accidente, produj un cortometraje que titul "Morir por la patria es vivir" que ya se exhibe en los cines d la isla.

Perú intensificará búsqueda de petróleo en área amazónica

PUCALLPA, PERU, 8 (LATIN).- El Presidente Francisco Morales Bermúdez anunció hoy aquí que Perú extenderá su explotación petrolera y de gas en la provincia oriental de Pucallpa, ante eventuales signos de hallazgos petroleros.

"Hay eventuales posibilidades de encontrar petróleo en los lotes operados por PETROPERU, pero en definitiva sólo a través de perforaciones... podrán aclararse las suposiciones", agregó.

El ochenta por ciento de la energía que consume Perú proviene del petróleo. Su consumo alcanza los 120 mil barriles diarios, esperándose un aumento de cinco mil barriles anuales. La producción petrolera peruana actual alcanza los 76 mil 200 barriles por día.

Según el Presidente Morales Bermúdez, en la selva amazónica la reserva petrolífera comprobada es del orden de 500 millones de barriles de petróleo. El hidrocarburo será transportado a la costa a través del oleoducto norperuano.

En la víspera, el Jefe de Estado sobrevoló durante ocho horas los trabajos de construcción del oleoducto de 900 kilómetros, confirmando después que éste estará listo a fin de año, entrando en funciones en el primer semestre de 1977.

El Presidente peruano cumplió aquí su último día de gira por la Amazonia iniciada el miércoles; Pucallpa está 200 kilómetros al Oeste de Iquitos, y 1.200 kilómetros al Este de Lima.

El principal objetivo de la gira presidencial se desarrolló el viernes cuando se entrevistó con el General Ernesto Geisel, jefe de gobierno de Brasil, en el Río Amazonas, límite de fronteras de los dos países; en la oportunidad se rubricaron una serie de convenios, tratados y compromisos bilaterales.

Morales Bermúdez dijo en un discurso, ante el Concejo Municipal, que el gobierno ha impulsado con mucho interés la explotación petrolera en la selva, y que ahora la Empresa Estatal Petróleos del Perú tiene en sus manos la responsabilidad de continuar la búsqueda de hidrocarburos en Pucallpa.

Dijo que el programa exploratorio se iniciará antes de terminar el año, en el campo de Maquia, comprendiendo la perforación de cinco pozos. Posteriormente serán perforados otros cuatro en el poblado de Aguas Calientes.

Agregó que los trabajos tienen como objetivo descubrir nuevas fuentes de abastecimiento que permitan atender la creciente demanda petrolífera del país.

Indicó que durante el próximo año PETROPERU realizará una evaluación de Agyutia para determinar las reservas de gas existentes y que, según los resultados, desarrollará programas de tipo industrial, principalmente petroquímicos.

Morales Bermúdez añadió que en los trabajos de prospección sísmica efectuados en Pucallpa en junio se delectaron estructuras petrolíferas favorables "que justifican el trabajo de perforación desde un punto de vista estrictamente técnico".

Ultimas de la noche

MEXICO, 8 (AFP)- Representantes de los veintiún países del Sistema Económico Latinoamericano (SELA) se reunieron hoy aquí para estudiar el problema de los fertilizantes en el subcontinente.

Tras recordar que América Latina es deficitaria en fertilizantes, los expertos del SELA acordaron impulsar y acelerar la producción de aquellos, mientras para ello.

Los países que tienen grandes yacimientos de minerales, como México, Bolivia y Brasil, podrían unirse a Costa Rica, Venezuela y Chile que cuentan con los insumos secundarios y las instalaciones técnicas para el incremento de dicha producción, anunció un vocero del grupo.

HEBRON, CISJORNADIA, 8 (AFP).- Una tercera carga explosiva en menos de doce horas estalló esta tarde, frente a la oficina central del correo, y como en los anteriores atentados se registraron daños materiales, pero no víctimas.

Se niega autorización para Misa por Franco

MADRID, NOV.8 (AFP) - El Arzobispo de Madrid, Cardenal Vicente Enrique Tarancon, no autorizó la celebración aquí de una misa el próximo día 20, primer aniversario de la muerte de Franco, por creer que "podría verse deformada en su sentido", según una nota oficial difundida esta noche por el Arzobispado.

El Cardenal salió así al paso de un artículo publicado en primera página del vespertino madrileño "El Alcázar" (órgano de los ex combatientes franquistas) en el que se le reprochaba abiertamente una negativa a permitir una misa en honor del "caudillo" en el escenario de las más grandes concentraciones de masas de los últimos 40 años.

Esta misa-concentración, a la que todos los medios de ultraderecha y todas las organizaciones franquistas y de tipo fascista vienen convocando desde hace varias semanas, debería permitir una manifestación "antidemocratización", y por tanto antigobierno, destinada a hacer presión contra la reforma política que se está a punto de debatir en las Cortes.

Banco de Cochabamba
Su banco

Edición de la fecha $b. 3.-

El cumplimiento de una disposición oficial aprobada en 1969, la edición de la fecha subirá un recargo de un peso que será beneficiará a la Federación Gráfica Boliviana. En consecuencia el precio por ejemplar será hoy de tres pesos.

Instalan en Potosí estación piscícola

POTOSI, 8 (PRESENCIA) - A un costo de aproximadamente $b. 7.000.000.00, el Comité de Desarrollo de Potosí lleva adelante el proyecto de una estación piscícola en la localidad de Chico Chico, a 50 Kms. de la ciudad entre las poblaciones de Chaquí y Puna.

En días pasados, en homenaje a la efemérides departamental del 10 de noviembre, el Comité de Desarrollo hizo entrega de la primera etapa, que consiste en la construcción de las obras civiles.

CODEPO, entregó viviendas para técnicos y obreros, ambientes para oficinas y parte de los estanques y laboratorios. Al acto de inauguración asistieron autoridades civiles, militares y cívicas.

PROYECTO

A una altura de 3.555 metros sobre el nivel del mar, en una superficie de 81.596 metros cuadrados, el proyecto aprovechará las aguas de ríos de la región y de pequeñas lagunas existentes. Dará lugar a la producción comercial de truchas doradas, estimándose que en dos años la obtención de 270.000 Kgs. de carne y para 1990, la cantidad de 1.200.000 Kgs.

El proyecto ha sido impulsado por el técnico nacional Oscar Irahola Trino, quién ha recogido experiencias en el país, en Chile y en el Japón.

Aprovechando que las aguas no son alcalinas ni ácidas y que, en un recorrido de 18 Kms. tienen la suficiente oxigenación, es que se ha escogido el lugar de Chico Chico para la ubicación de este proyecto, uno de los más ambiciosos, según explicaron las autoridades del Comité de Desarrollo.

Las obras comprenden oficinas, laboratorios, siete tanques circulares, salas de incubación y todas las dependencias exigibles. En la sala de incubación estarán inicialmente los pre-alevinos y en los estanques de cementos adquirirán mayor vida. Aquí también será el recipiente para los reproductores y para su alimentación.

INAUGURACION

El Ing. Zoilo Cordero, Presidente a.i. de CODEPO, puso de relieve en el acto de inauguración, la importancia del proyecto y sostuvo que se trata de un trabajo para contribuir a una mejor alimentación, no sólo en Potosí sino en todo el Sud de la República.

Por su parte, el técnico de la obra, Ing. Oscar Irahola, proporcionó detalles del proyecto y aseguró que, dentro de pocos años, la región contará con una producción de hasta 1.200.000 peces anuales.

La segunda fase de la estación piscícola estará concluída en marzo del año que viene y de inmediato se importarán truchas para la reproducción de los EE.UU o de Inglaterra".

ESTACION PISCICOLA.- La composición muestra dos aspectos de la inauguración de obras civiles de la estación piscícola de Chico Chico, a 50 kilómetros de Potosí; el proyecto se halla a cargo del Comité de Obras Públicas. (Foto MENDOZA para PRESENCIA)

La Municipalidad de Sucre distinguió a Radio La Plata

SUCRE, 8 (PRESENCIA) - Al cumplir 33 años de emisión continúa, Radio La Plata "La Voz de La Capital" recibió una placa de homenaje otorgada por la Alcaldía Municipal.

Durante la ceremonia cumplida en el Salón Consistorial, el Alcalde, Manuel Molina, destacó la tarea que caracteriza a la emisora más antigua de la ciudad "defender permanentemente los intereses de esta tierra".

Tuvo palabras de congratulación y agradecimiento para su Director-Propietario, Gregorio Donoso Daza, "hombre que se dedicó con abnegación y cariño a mejorar la institucionalidad de la radio, conquistando la audiencia de todo el territorio nacional".

EL GRAN CHURUQUELLA

En el mismo acto, se anunció que la Alcaldía, en representación del pueblo de Sucre, otorgará la Medalla de oro "El Gran Churuquella" al locutor y periodista Jorge Revilla Aldana, al cumplir sus Bodas de Plata como locutor en Sucre.

Por su parte, el personal de Radio La Plata organizó un acto durante el cual entregó a Revilla un diploma de distinción, "por su lealtad permanente para con esta casa radial".

La Coordinación de la prensa y de los trabajadores en radio del departamento se adhirió al homenaje, entregando obsequios y diplomas.

Jorge Revilla es el locutor que cumple 25 a trabajo en radio, en esta y su actividad es muy cu nivel local, por su caract defensa de los intereses l habiendo logrado nota fluencia en la opinión g

A nivel nacional, con tor y comentarista depo participante de varios sindicales y capacitaci fesional.

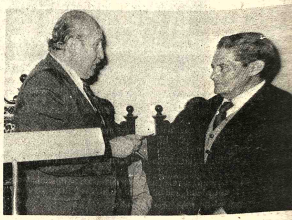

DISTINCION.- El Director de Radio La Plata, G Donoso, recibe una placa de reconocimiento de manos del A Manuel Molina, por sus 33 años de labor permanente.

Primera promoción de la escuela de clases y detectives en Sucre

SUCRE, 8 (PRESENCIA) - La Escuela de Clases y Detectives que funciona en la propiedad de La Florida, entregó certificados a 53 funcionarios que conforman la primera promoción de este instituto.

En el acto cumplido en el teatro Gran Mariscal, el Director de la Escuela My. Hernán Gallardo Sempértegui, expresó que los nuevos profesionales se "ponen al servicio de la sociedad, para precautelar por la seguridad, la paz y tranquilidad de la ciudadanía".

Dijo que las Fuerzas de la Policía Nacional constituyen parte de las instituciones tutelares del Estado, por lo que les está encomendada, tanto la conservación del orden, en forma preventiva y represiva, además de otras funciones esenciales para la convivencia social.

Entregó obsequios a cada uno de los egresados, deseándoles éxito en su futura tarea profesional.

En representación de los alumnos que integran la promoción "Pablo Caballero Díaz", habló el Sof. Wilde Peñaloza Tapia, alumno destacado por su aprovechamiento, agradeciendo por la preocupación demostrada para lograr la superación y capacitación de los funcionarios del orden.

El representante del Comandante General de la Policía, Cnl. Juvenal Molina, anunció que, a partir de 1977" se creará la sección policial femenina, con 30 postulantes cadetes, que después de 4 años de estudio, obtendrán el grado de Sub Teniente.

INAUGURACION.- Edgar Rodríguez Letelier, Director de la Comisión Boliviana del Río Pilcomayo, inauguró el curso de conservación de suelos, que se desarrolla en Tarija.

Alcalde de Cochabamba asistirá a los festejos de Montevideo

COCHABAMBA, 8 (PRESENCIA) - El Alcalde Municipal, Humberto Coronel Rivas, viajará el próximo 18, a la República del Uruguay, con objeto de asistir a la Reunión Internacional de Alcaldes, que se realizará en Montevideo, con motivo de conmemorarse el 250 aniversario de la fundación de esa capital. Irá acompañado por el Secretario General de la Municipalidad , Antonio Terán.

PROHIBICION

La primera autoridad edilicia, mediante una Ordenanza Municipal, ha prohibido , con caracter terminante, que se extraiga arena o grava del lecho del río "Rocha", a fin de precautelar la limpieza del lecho del mencionado río.

Las personas que incurran en esa falta serán dancionadas con la multa de 10.000 pesos bolivianos y el decomiso de vehículos o herramientas de trabajo.

Se ha adoptado esa medida enérgica en vista de que la Oficina de Torrenteras y Regularización del Río Rocha, dependiente de la Corporación Regional de Desarrollo, ha realizado en los últimos días un trabajo completo de dragado del lecho de la mencionada vía fluvial . Lo que se quiere con la medida municipal es evitar que gente irresponsable extraiga material de arena y perjudique los defensivos y el curso normal del lecho, con grave riesgo de inundaciones que podrían intranquilizar a la ciudad.

ALUMBRADO PUBLICO

La Municipalidad, a partir de la próxima semana, pondrá en ejecución un nuevo plan de alumbrado público , para las avenidas y calles de la capital. A través de la oficina correspondiente, se han adquirido artefactos eléctricos modernos, para dotar de un nuevo servicio de luz a la población y renovar de ese modo el sistema fluorescente.

Los técnicos de la Comuna, de acuerdo a la instrucción del titular Conel Rivas, vienen estudiando ese plan.

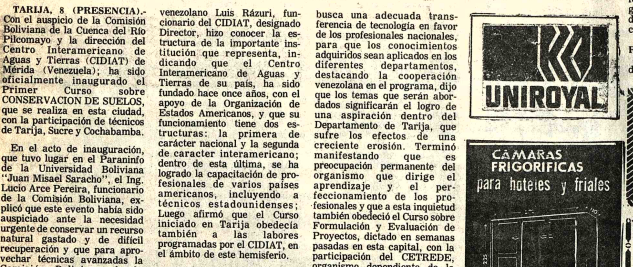

PRIMERA PROMOCION.- Dos aspectos del acto de graduación de los primeros egresados de la escuela de clases y detectives de La Florida, en Sucre.

Comenzó un curso sobre conservación de suelos

TARIJA, 8 (PRESENCIA).- Con el auspicio de la Comisión Boliviana de la Cuenca del Río Pilcomayo y la dirección del Centro Interamericano de Aguas y Tierras (CIDIAT) de Mérida (Venezuela); ha sido oficialmente inaugurado el Primer Curso sobre CONSERVACION DE SUELOS, que se realiza en esta ciudad, con la participación de técnicos de Tarija, Sucre y Cochabamba.

En el acto de inauguración, que tuvo lugar en el Paraninfo de la Universidad Boliviana "Juan Misael Saracho", el Ing. Lucio Aree Pereira, funcionario de la Comisión Boliviana, explicó que este evento había sido auspiciado ante la necesidad urgente de conservar un recurso natural gastado y de difícil recuperación y que para aprovechar técnicas avanzadas la Comisión Boliviana de la Cuenca del Río Pilcomayo mediante su Director Ejecutivo, Edgar Rodríguez Letellier, solicitó al CIDIAT la concreción de este curso que será de gran utilidad para el país.

A continuación, el Ingeniero venezolano Luis Rázuri, funcionario del CIDIAT, designado Director, hizo conocer la estructura de la importante institución que representa, indicando que el Centro Interamericano de Aguas y Tierras de su país, ha sido fundado hace once años, con el apoyo de la Organización de Estados Americanos, y que su funcionamiento tiene dos estructuras: la primera de carácter nacional y la segunda de carácter interamericano; dentro de esta última, se ha logrado la capacitación de profesionales de varios países americanos, incluyendo a técnicos estadounidenses; Luego afirmó que el Curso iniciado en Tarija obedecía también a las labores programadas por el CIDIAT, en el ámbito de este hemisferio.

Finalmente, el Director Ejecutivo de la Comisión Boliviana Ing. Edgar Rodríguez Letellier, exteriorizó satisfacción por haberse concretado este evento, que se realiza por primera vez en Bolivia, dijo que se contaba con personal capacitado y que se busca una adecuada transferencia de tecnología en favor de los profesionales nacionales, para que los conocimientos adquiridos sean aplicados en los diferentes departamentos, destacando la cooperación venezolana en el programa, dijo que los temas que serán abordados significarán el logro de una aspiración dentro del Departamento de Tarija, que sufre los efectos de una creciente erosión. Terminó manifestando que es preocupación permanente del organismo que dirige el aprendizaje y el perfeccionamiento de los profesionales y que a esta inquietud también obedeció el Curso sobre Formulación y Evaluación de Proyectos, dictado en semanas pasadas en esta capital, con la participación del CETREDE, organismo dependiente de la OEA.

Denuncian existencia de un foco de infección en laguna de Alalay

COCHABAMBA 8 (PRESENCIA)- Los vecinos asentados en las inmediaciones de la Laguna Alalay, al sud de esta ciudad, están preocupados por el mal olor que despiden la laguna y los canales de desfogue. En esa zona existe una gran población que se preocupa de la salud de sus niños, por la contaminación del ambiente.

RECAUDACION EN RENTA

De acuerdo a declaraciones del Administrador de la Renta de Cochabamba, Cnl. René Nava, se han incrementado este mes las recaudaciones en un 20 por ciento.

VACACION JUDICIAL

Désde el 8 de noviembre se ha fijado la iniciación de las vacaciones judiciales en el Departamento de Cochabamba. Mientras dure el período de vacación judicial, funcionará un juzgado de instrucción en lo Penal.

Ingenieros sanitarios auspician conferencia

COCHABAMBA, 8 (PRESENCIA) - La Filial de la Asociación Boliviana de Ingeniería Sanitaria, en esta ciudad, ha organizado una charla para profesionales especializados y personas interesadas en planificación.

La iniciativa de la Asociación Boliviana de Ingeniería Sanitaria permitirá que destacados representantes de instituciones de prestigio de nuestra comunidad asistan a esta charla, a la que se le asigna gran importancia. Esta idea, que se concretará en los próximos días, surge en un momento en que Cochabamba, ansiosa de marcar los pasos de su progreso, hace un gran esfuerzo para desarrollar un integral.

Entre los invitados fig ingeniero Augusto de la F es asesor de la Organ Panamericana de la S Organización Mundial Salud, de manera que ofrecer una charla sob pectos de "Planificación G Estratégica". La diser tendrá lugar el viernes 12 corrientes, en el local del Boliviano Americano.

Con esta charla, los e vos de la Asociación Bo de Ingeniería San iniciarán un nuevo cic conferencias, sobre aspec actualidad regional, sobr en los referente al ám saneamiento.

Aviso de Remate

El Dr. Oscar A. Aguirre Iñiguez, Juez 2o. de Instrucción en lo Civil de la Capital, etc.

HACE SABER: Qué por proveído de fs. 32, se ha señalado el día 15 de Noviembre de 1976 a Hs. 15 para el remate de la acción telefónica No. 20104 de propiedad del ejecutado HUMBERTO MUNOZ DE LA BARRA o sus herederos, sobre la base de $US. 325 .- o su equivalente en moneda nacional. Por tenerse así ordenado dentro del juicio ejecutivo seguido por el BANCO DEL ESTADO contra el nombrado ejecutado, por cobro de pesos.- Los interesados en dicho remate podrán ocurrir el día y hora señalados a la Tribuna de Remates previo el depósito del 5% en Actuaría.- La Paz, 3 de Noviembre de 1976 Benjamín Valdés Tardio.- ACTUARIO DEL JUZGADO 2o. de INSTRUCCION EN LO CIVIL.

Sello Ilegible.

Comité de Obras Públicas de Santa Cruz

Convocatoria No. 47/76

PROVISION DE CAÑERIAS Y ACCESORIOS PARA EL SISTEMA DE AGUA POTABLE DE PUERTO SUAREZ - PROVINCIA CHIQUITOS

Se convoca a proyectistas para la provisión de cañerías y accesorios de asbesto cemento y fierro dúctil con alternativa de cloruro de polivinilo (P.V.C.). Los materiales deberán ser cotizados CIF Estación Quijarro, Provincia Chiquitos.

El pliego de especificaciones técnicas y condiciones administrativas y legales puede retirarse por los interesados de la Sección Caja previo pago de $b. 300.- (TRESCIENTOS 00/100 PESOS BOLIVIANOS). La Junta Especial de Almonedas se reserva el derecho de someter a puja abierta las propuestas habilitadas. Y en La Paz, calle Loayza, edificio Castillo 8º piso, oficina 807.

Las propuestas en sobre cerrado y lacrado se recibirán en la Secretaría General del Comité en la ciudad de Santa Cruz de la Sierra, calle La Paz esquina Warnes, hasta los 17.00 horas del día 21 de diciembre de 1976, con el siguiente rótulo.

CONVOCATORIA N°. /76

Santa Cruz, Octubre de 1976

Comité de Obras Públicas de Santa Cruz

Convocatoria No. 46/76

PROVISION DE CAÑERIAS Y ACCESORIOS PARA EL SISTEMA DE AGUA POTABLE DE CAMIRI - PROVINCIA CORDILLERA

Se convoca a propuestas para la provisión de cañerías y accesorios de Asbesto Cemento, Fierro Dúctil con alternativa de Cloruro de Polivinilo (P.V.C.). Los materiales deberán ser cotizados CIF Estación Boyuibe, Provincia Cordillera.

El Pliego de Especificaciones Técnicas y Condiciones Administrativas y Legales, puede retirarse por los interesados de la Sección Caja previo pago de $b. 300.- (TRESCIENTOS 00/100 PESOS BOLIVIANOS). La Junta Especial de Almonedas se reserva el derecho de someter a puja abierta las propuestas habilitadas. Y en La Paz, calle Loayza edificio Castillo 8º piso, oficina 807.

Las propuestas en sobre cerrado y lacrado se recibirán en la Secretaría General del Comité en la ciudad de Santa Cruz de la Sierra, calle La Paz esquina Warnes, hasta las 17.00 horas del día 30 de Noviembre de 1976.

Santa Cruz, Octubre de 1976

Profesores

Institución de prestigio requiere los servicios de un profesor de Contabilidad y de un profesor de Administración de Empresas Kardex y Archivo.

Dirigirse a casilla postal 4107 adjuntando Curriculum Vitae. La Paz.

Radio Shack TV

Trabajo garantizado a domicilio

Personal experimentado e instrumental moderno.

Ahora en avenida Saavedra 1942 frente al Cine Avenida. Teléfono 29194.

¡Vidrios!

Vidrios sencillos de 2.0 mm
Vidrios dobles de 3.0 mm
Vidrios gruesos incoloros y gris de 4.2 - 5.0 y 6.0 mm.
Vidrios catedral incoloros y de color.
A breve plazo entregamos el material en cualquier punto del país. Sin compromiso solicite información.
Representantes y distribuidores para Bolivia de VIDRIERIA ARGENTINA S.A.:
CENTAURO LTDA. Av. Domingo Paz 752.
Casilla 1157 - Telf. 2135
Tarija - Bolivia.

Mecánico Dental

Se necesita para trabajar en Santa Cruz en clínica Dental con experiencia en Prótesis Fija y acrílicos, cerámica. Hacer llegar referencias a Dr. Carlos Saavedra. Casilla correo 1454. Santa Cruz.

Tinta para imprenta

Acaba de llegar para offset y para tipografía

La Papelera S.A. Casilla 614, Calle Loayza 178

UNIROYAL

CÁMARAS FRIGORIFICAS para hoteles y friales

importadora FERNANDEZ Casilla 5174 Jenaro Sanjines 439 Telf. 54529

CITIZEN

Empresas adelantadas franquean con POSTALIA!

Guía Profesional

Médicos

DR. GUILLERMO SUAREZ TEJADA
UROLOGO
Cirugía y enfermedades de riñones, vejiga, próstata, genitales, venéreas, etc., trastornos uro-genitales de la infancia.
Consultorio Mercado 996 Esq. Yanacocha 4º Pso. Horas 18 a 20 p.m.

DR. FABIO PRADO BARRIENTOS
ENFERMEDADES DE PIEL
Hospital de Buenos Aires- San Pablo - Santiago de Chile, Eczemas - Alergias. Tiñas. Acné. Consultorio Edificio Castilla 2do. piso, oficina 201 (Loayza 250) Teléfono 56641, 16.30 adelante.

Dra. RUTH MALDONADO BALLON
GINECOLOGIA OBSTETRICIA
Prenatal. Partos. Esterilidad. Flujos vaginales anormales. Hemorragias. Cirugía especializada. Tumores mamarios. Prevención cáncer uterino.
CONSULTORIO: Mariscal Santa Cruz 1322 esquina Almirante Grau. TARDES: 13,30 - 19,30.
Reservar hora: Teléfono 50040

DR. ALFREDO RAMIREZ TORRICO
CIRUJANO-UROLOGO
Estudios especialización Universidad de Chile.
Cirugía y enfermedades de riñones, vejiga, próstata, genitales, infertilidad, venéreas, etc. Avenida Camacho 1377. Teléfono 57219-64817.
Consultas: Horas 14-19 sábados 10-12

DR. ALBERTO MARIACA V
MEDICO CIRUJANO
Medicina interna. Esp. Gastroenterología, Estómago, intestinos, apéndice, hígado, vesícula biliar, páncreas, etc. Transtornos de la nutrición. Consultorio Plaza Venezuela 3er. piso (Edificio Sobima), Altos O.K. de horas 14 a 17 y de 19 a 20.30.
Teléfonos: Consultorio 65178. Domicilio 23832.

Dra. SONIA OCAMPO
GINECOLOGIA-OBSTETRICIA
Estudios universitarios y especialización Brasil y México.
Atiende Prenatal, partos, enfermedades de señoras, planificación familiar.
Consultorio Ayacucho 208 1er. piso. Edificio Flores horas 15-19. Teléfonos 25459 Domicilio 20062.

Dr. RAUL URQUIZO
CIRUJANO ESPECIAL
CATEDRA UNIVERS
BUENOS AIRES
Cirugía cuello, Ab Hígado, vesícula bili tómago, Intestinos, ap etc. Hernias, Mama.
TRATAMIENTO RA DE VARICES. U varicosas.
Potosí 876 esquina Sa 1º. piso of. 2. Tel. domicilio: 54420 horas

LABORATORIO MEDIC ANALISIS
DR. EDUARDO CAM MUÑOZ
Médico Microbiólogo boratorista
Exámenes comple sangre, orina, bilis, LCR. Pruebas funcionales de l riñones, estómago, pán Serología de venére briles, reumáticas, diagnóstico precoz e inm del embarazo. Estudio bacteriológico microbiológico fecciones genitales, cu quirúrgicas, pulmonares parasitosis.
Consultas reservar Plaza San Francisco se piso, oficina 1, Teléfono domicilio 65452.

PRESENCIA

Director: Huáscar Cajías K.
Co-Director Gerente: Armando Mariaca V.
Jefe de Redacción: Mario Maldonado V.

Efectos de la falta de libertad de expresión

La presente reunión de la Unesco en Nairobi ha tratado la propuesta, encabezada por la Unión Soviética, de que se marche hacia la estatización de los medios de información social. Esa actitud no ha sorprendido porque ya se la conocía hace tiempo, porque otras reuniones regionales de la Unesco habían tratado propuestas análogas y, especialmente, porque todos conocemos cuáles son la teoría y la práctica que sostienen a este respecto las naciones comunistas, como todas las dictaduras que siempre pretenden eliminar al que piensa por su propia cuenta e imponer una uniformidad laudatoria en las informaciones y las opiniones.

Esa estatización, según todas las experiencias demuestran, deprime a la cultura y envilece al hombre; por eso, es puro engaño el que se diga que la medida se toma para elevar la cultura y dar mayor libertad a los ciudadanos.

Ya sabemos que las dictaduras, lo mismo la soviética - concluyen en una ruptura cultural evidente, con la eliminación de la capacidad creadora. Quizá,en los primeros momentos de toda revolución, tal capacidad persista y sea mostrada por los viejos revolucionarios, por los que todavía conservan esperanzas de que los ideales serán realizados, por los que creen que hay que tolerar los errores y abusos iniciales ante la grandeza de lo que luego vendrá. Pero como las esperanzas no se realizan, la generación siguiente ve tiene sino dos salidas : o se calla o prefiere expresarse, pero dentro de los estrechos canales señalados por las directivas oficiales. En este caso, se tiene que cortar alas al poder creador y someterse a lo que los gobernantes consideran bueno. Si, en algunos casos, las creaciones persisten, es en campos no polémicos, en aquellos en que cabe algún disfraz, por ejemplo, la pintura que se refiere a ideales universales,la danza o la música.

No hay tolerancia alguna para el opositor, tanto más temido y perseguido cuanto mayor sea su genio. No cabe ni siquiera publicar un libro discrepante sin despertar las iras oficiales. Aunque lo corriente es que la censura previa impida radicalmente la publicación de una obra que todas las editoriales son de propiedad del Estado, como en las naciones comunistas, o controladas por el gobierno, como ocurre en los regímenes dictatoriales que mantienen la propiedad privada.

Pero no sólo la cultura baja de nivel sino que la persona es envilecida. El autor discrepante tiene que callarse o se lo hace callar a la fuerza. Podrá morder se los labios de indignación, pero no intentará mucho más. Si quiere que sus obras se divulguen, ha de incurrir en la sumisión, aunque sólo sea aparente. Si, por cualquier modo, su resistencia se torna notoria, ya sabemos cuáles son los soluciones: el despido de su trabajo, el internamiento en manicomios o el destierro. Y eso, ahora, cuando las condiciones se han suavizado.

De esto tienen conciencia plena muchos comunistas que viven en occidente, por ejemplo, en nuestra América Latina que, en los casos peores, todavía conserva algunos restos de libertad. Es curioso que ellos, perseguidos en sus patrias de origen - persecución con la que estamos en desacuerdo y que condenamos (pero éste es otro tema) - no escojan sino muy excepcionalmente como asilo a los países comunistas. Podrán hacer el elogio de sus poderosos en periodistas, poetas, músicos, novelistas,etc. Pero por algo será que prefieren quedarse en otras naciones burguesas, sobre todo en nuestras misma América o en Europa Occidental. Este hecho, por sí solo, es una prueba del temor que tienen los creadores respecto a todas las dictaduras y no sólo a las de derecha.

Es que la falta de libertad impide pensar y crear inclusive a los adictos del régimen, a los cuales se les señalan límites de los que no deben salir.

Sobre estos regímenes se puede afirmar algo indiscutible y no novedoso.Partamos de Descartes, a quien muchos consideran el fundador de la filosofía occidental: él basó su sistema en un principio fundamental: Pienso, luego existo. Un filósofo, poeta, pintor, o cualquier otro creador que viva en las naciones propugnadoras de la tesis de Nairobi, podría decir algo decepcionante: Pienso, luego no puedo existir.

Una enseñanza de la Biblia

Por F. D. LUCAS

La Santa Biblia transmite innumerables enseñanzas, tanto para el humilde como para el poderoso . Es altamente satisfactorio anotar que el Presidente electo de los Estados Unidos consulta diariamente con la Biblia.

Un verso que deseamos recomendar muy especialmente al Presidente Carter se halla en el Antiguo Testamento, en Deuteronomio, capítulo 15, versículo 6 donde dice que "Dios bendice a los que prestan dinero a otros, pero no debes tomar nada prestado. En esta forma nadie dominará sobre tí".

Nos hemos referido en muchas oportunidades a la necesidad de moderación en el gasto, gasto fiscal y gasto particular, a la necesidad de moderación en aceptar préstamos y regalos y a la necesidad de moderación en la cantidad de dinero circulante. Las razones son obvias y conocidas y no se precisa repetirlas en esta oportunidad. Bastaría con atender a las declaraciones de los Presidentes de los Estados Unidos, hemos explicado el monto de la deuda de aquel país y las proyecciones de la misma, netamente alarmantes. Si el Sr. Ford ha perdido las elecciones, esto se debe a que nuestro creciente y su política financiera y monetaria poco acertada. Un gobierno que permite el remate de las cosechas de los campesinos de oro, único valedero respaldo de su moneda, para provocar una reducción parcial de ese medio del respaldo, destruyendo así precisamente la base de su propia existencia monetaria, tenía que caer rápidamente.

Naturalmente, muchos se preguntarán si el nuevo Presidente seguirá una política más acorde con las tradiciones sólidas y honestas de economía sana, tal como lo enseña ya el Antiguo Testamento. Si quieres ser independiente y fuerte, nunca te prestarás dinero. Si te prestas, los demás serán amos sobre tí.

Los Estados Unidos son la nación más poderosa en el mundo occidental y forzosamente tienen que dar el ejemplo. El Sr. Carter debe leer y releer aquel capítulo en Deuteronomio y actuar sabiamente. Sin embargo, algunas de las promesas del Presidente electo hablan con ligereza y muchos temen que más bien podría haber un nuevo resurgimiento de la inflación. Esto sería muy peligroso y sólo podemos esperar que la más absoluta razón reinará en los Estados Unidos en el campo de las finanzas.

Sobra decir que lo que vale para los Estados Unidos, vale en igual forma para todas las demás naciones. También los bolivianos tenemos que aprender que el aceptar préstamos significa la aceptación al mismo tiempo de la dominación foránea - tal como lo enseña el Libro Sagrado. Nada ha cambiado en miles de años.

Hay, en las altas esferas de nuestro Gobierno, personas que abogan por la modestia y moderación, hay otros que sólo piensan en el progreso y el desarrollo. Obviamente, Bolivia necesita progreso y desarrollo, pero es menester preguntarse siempre y en cada caso: ¿cuál es el precio? Que la capacidad de endeudamiento de nuestra Nación sea limitada no deja de ser un sufrimiento. Especular que aceptar préstamos - preferiblemente blandos - sea un buen negocio, porque se puede esperar una alta tasa de inversización más inflación, es tanto deshonesto como equivocado.

Naturalmente, lo anterior no quiere decir que cualquier empréstito sea malo o negativo. Hay inversiones con préstamos muy útiles y Bolivia es un país que prueba las tasas de interesnes nacionales e internacionales. Pero mucha cautela es necesaria y no se puede decir de todo dinero: gracias.

Cada proyecto, cada empresa impone la pregunta siguiente: ¿Es de beneficio y saludable para el pueblo de Bolivia?

El entusiasmo ilimitado es tan peligroso como la falta de iniciativa. El Gobierno del general Hugo Banzer Suárez no sólo ha demostrado una excepcional habilidad sino también muchos aciertos en la forma de administrar la cosa pública. Muchas obras útiles han sido iniciadas y gran parte de ellas han sido concluidas.

Pero el Supremo Gobierno debe cuidar que el gasto público y las obligaciones inherentes sólo aumenten en forma muy medida. Aquellos elementos en el seno del mismo gobierno que insisten en la moderación tienen argumentos muy sólidos en su favor. El desarrollo de la economía internacional es un enigma. En Bolivia estamos acostumbrados a las inconsecuencias de violentas fluctuaciones en los precios de materias primas, de las cuales dependen casi exclusivamente nuestras divisas. Tales fluctuaciones deben y pueden esperarse también en el futuro, a pesar de las previsiones que está tomando el Supremo Gobierno, y si deseamos conservar nuestra independencia, leeremos bien nuestra Biblia y no olvidaremos el Deuteronomio, capítulo 15, versículo 6.

El río Desaguadero en la estrategia de comunicación

Por ALFONSO ARANA GANDARIAS

Este río que tiene su origen en el Lago Sagrado de los Incas, el legendario Titicaca, es de un caudal apreciable que no es aprovechado como debería serlo.

Es una lástima lamentablemente desperdiciada. Con dragar los pocos vados que tiene, puede convertirse perfectamente en un magnífico río navegable. Prestaría así un servicio inestimable a la comunicación rápida y fácil de la zona altiplánica con el sur peruano.

Los vados principales del río Desaguadero son : Mauri - Peñas, Huancarama, Hiruito, Conduito, Ulloma, Callapa, Kumo, Kempara, Palli —Balsa.

Hasta Ulloma, el Río desaguadero sigue un curso casi directo desde el Titicaca. Por eso hubo varios proyectos de su vinculación por la carretera con Oruro. Asimismo cuando dictó la Ley de Ferrocarriles, en el contrato llamado Speyer de 1906, se consideró el ramal Oruro—Ulloma para continuarlo hasta Calacoto.

Hace cuarenta años que algunas empresas mineras proyectaron habilitar el río Desaguadero para el transporte de minerales hasta Puno y parece que de la Bolivian Railway ya que hizo fracasar ese proyecto racional tan altamente beneficioso y económico. Además, era una de las formas de librarse de las vías ferroviarias que están en manos del usurpador de 1879.

Hoy, con los procedimientos de sondeo y otros, será sumamente fácil determinar la profundidad del río Desaguadero. Luego el trabajo que apuntaba para su perfecta canalización no será un problema que ofrezca dificultades. Esta tarea la puede desarrollar perfectamente la Fuerza Naval Militar.

Chile tiene puestos sus ojos especialmente en el gran río Desaguadero y es por ello que se interesa en la construcción de la carretera Oruro—Iquique pasando por Huachalalla, donde también se dirige el camino Arica—Chapiquiña,(Río Lauca) que está siendo ya asfaltado.

El río Desaguadero fue considerado por el Gral. Jacques Sever, al frente de la Misión Militar Francesa en 1908, como un obstáculo natural de gran importancia contra la posible invasión chilena al altiplano boliviano.

La penetración chilena por Iquique y Chapiquiña no tiene otro objeto que el de flanquear las comunicaciones del Altiplano boliviano.

La estrategia es el problema de las comunicaciones, dijo el insigne Mariscal Foch y eso es lo que está realizando Chile para el dominio del Altiplano boliviano. Desde Huachacalla, podrá irradiar sus actividades en él, con absoluta libertad de acción.

La navegabilidad del Desaguadero es en un casi-sueño bell con el sempiterno enemigo, prestaría un servicio de especial importancia.

Es pues, urgente dedicarse a esta empresa, sin pérdida de tiempo, porque así lo exige el interés nacional, porque además de tener una gran repercusión económica, coincide con el interés de la defensa del país.

El río Desaguadero, en época de estiaje, tiene una anchura mínima de 20 metros y en algunos puntos supera a los cuarenta pero siempre en forma variable y en época lluviosa alcanza una anchura de más de 100 metros en la mayor parte de su recorrido; en algunos lugares, se encajona algo, como en el paso de la Joya. Su profundidad máxima es más o menos de siete metros y la medida es de dos o tres metros.

Ríos con menor profundidad que el Desaguadero han sido canalizados en muchos países de Europa y Asia.

Puede afirmarse sin temor a la hipérbole que la factibilidad de la empresa es evidentemente segura. A demás, la construcción de diques para el regadío y energía hidroeléctrica, son otras de las tantas posibilidades que habría que considerar como factores de realización positiva para el desarrollo nacional. "El ancho del río Desaguadero es de más o menos cien metros, y según se dice, en otro país más avanzado, estaría ancho para barcos que, por ese canal natural donde las aguas marchan con lentitud, donde ningún obstáculo impide la navegación, ascenderían y descenderían sin cesar acercando así al lago Titicaca la producción de Arequipa y sembrando en su recorrido alta prosperidad desconocida. Esas márgenes hoy desiertas y deshabitadas, se cubrirían entonces de una población industrial y la mesa boliviana podría tanto más convertirse en uno de los centros de comercio cuanto que hoy es el lugar más poblado de la República", (De la Obra de Alcides D'Orbigny,"El Hombre Americano",publicada en el año 1839).

Copacabana: una rica veta turística no aprovechada

Por ALFREDO PERALTA AUZA

Copacabana reune todos los requisitos para organizar un centro turístico de importancia y de grandes proyecciones inmediatas, en beneficio, beneficio, conocimiento y prestigio del país; cuenta con los recursos naturales y culturales que el turismo moderno busca y exige.

lo que hace falta es que las autoridades pertinentes le concedan la atención que requiere y se merece esta hermosa región paceña. Cuenta con un santuario tradicional famoso, con ruinas milenarias, cumbres majestuosas de nieves eternas, con un lago que es el más alto del mundo y unas playas con sol radiante que cautivan y acogen al visitante. Es necesario dotar a Copacabana de los recursos económicos, administrativos y científicos imprescindibles para mejorar su infraestructura y desarrollar proyectos de atracción turística de gran trascendencia para beneficio del país.

Copacabana no sólo puede promover y ser emporio turístico mostrando la belleza incomparable de su paisaje pintoresco, sino un pasado histórico cultural, lleno de tradiciones, leyendas, monumentos arqueológicos, arquitectónicos, religiosos, etnográficos, folclóricos, artesanales y especialmente restos y reliquias de la cultura incaica, como palacios, caminos, cerámica, piezas líticas, orfebrería, textiles, etc. etc., todo lo cual asombra al visitante enterado de estas maravillas. Es una región de promisión y de gran porvenir, a la que no se le está concediendo la importancia y el impulso debidos - tal vez por el prurito de las cosas nuevas -; por ello la provincia, el departamento y el país se ven privados de recibir beneficios económicos y culturales de una vena turística inexplotada, en este momento en que América significa una gran atracción y las naciones pugnan por competir y mejorar cada cual, "industria sin chimeneas". Nosotros estamos desperdiciando, lamentablemente, esas posibilidades únicas, de explotar nuestra riqueza turística.

Actualmente los turistas o visitantes que llegan a Copacabana, se limitan a conocer el lago, visitar el Santuario, admirar la belleza panorámica, dar unas vueltas por la plaza y la playa, navegar en lanchas o botes, y finalmente, visitar la población paceña de Tiquina, donde adquieren mercaderías o souvenirs a precios de capricho, para luego tener problemas con las aduanillas peruanas y bolivianas. Todo lo mencionado es parte nada más del atractivo y posibilidades que Copacabana; lo inieresante está en conocer su pasado histórico, en detenerse a admirar la colosal arquitectura de su templo, sus tallados, sus pinturas coloniales, sus monumentos arqueológicos, como el tributo al sentido del inca, el baño del inca, la horca del inca, la bandera del inca, la isla del Sol, la isla de la Luna, donde se encuentran ruinas incaicas de gran valor cultural, luego la gruta de la Virgen de Lourdes, lugar paradisiaco que muy pocos conocen, además, el patrimonio de la Virgen Morena, que es enorme, tiene joyas riquísimas, mantos bellamente bordados en oro y plata y otras reliquias, que deben ser expuestas al público en un museo debidamente ambientado. Hace algún tiempo la distinguida dama paceña doña Mercedes Vda. de Nardin Pinto, donó un conjunto de miniaturas de Alacitas, para organizar una exposición que sirva para recaudar fondos con destino al Santuario de Copacabana; esta actitud generosa y de devoción a la Virgen, no ha encontrado el eco necesario hasta hoy para su realización.

Un descuido actual en Copacabana, es que no existe propaganda o promoción turística, me refiero especialmente, a la falta de folletería,diversidad de idiomas, que despierten el interés de los visitantes, invitándoles a conocer y visitar los demás importantes que tiene esta población y que la mayoría ignora. Nada de esto se cumple en Copacabana; ni siquiera existe una humilde oficina de divulgación turística, que es por donde debía haberse comenzado; ignorantes las razones para esta omisión lamentable o indiferencia paraestatal. La H. Alcaldía Municipal de Copacabana, el Banco del Libro, dependiente del Instituto Boliviano de Cultura, y quien escribe la presente crónica, hemos organizado una biblioteca pública con objeto de subsanar en mínima parte esa falta, y nuestro objetivo fue poner a disposición de los turistas y el pueblo, una serie de libros sobre historia, leyendas, bellas fincas, de Tiahuanacu, origen y milagros de la Virgen de Copacabana, además de otras valiosas obras literarias que puedan informar ampliamente al acucioso lector que llega al Santuario.

Se viene anunciando en la prensa local, que el próximo año se realizará en nuestra patria el Congreso de Cotal (Confederación de organizaciones turísticas de América Latina), nos asociamos jubilosos a este gran evento, y seguramente los auspiciadores mostrarán a los huéspedes los valores que tenemos en Bolivia en especialmente en Tiahuanacu, Copacabana, Yungas, y algunas ciudades del interior. Cumplo un deber ciudadano al hacer conocer a las autoridades respectivas, que las ruinas incaicas en la Provincia Manco Capac, en estado lamentable desatendidas y abandonadas; estas valiosas reliquias arqueológicas no tienen ningún mantenimiento, limpieza ni conservación, ni siquiera hasta hoy se las ha preservado, tal como se ha hecho actualmente en otras regiones del país, en que se ha colocado mallas olímpicas, resguardándolas de este modo de la devastación.Vemos con suma complacencia los afanes, esfuerzos y sacrificios de los investigadores y arqueólogos,que se preocupan de nuevas áreas arqueológicas existentes en otras regiones del país, pero que no olviden la de Copacabana que es sumamente importante para la atracción turística y cultural del país.

Lo realmente positivo y de gran valor para el fomento turístico de esta región y que la pondecimos a viva voz, es la construcción del camino asfaltado Río Seco-Huarina-Tiquina, que obligadamente tiene que prolongarse hasta Copacabana, para que no resulte una obra inconclusa; este trabajo de gran aliento será el comienzo y florecimiento del turismo en todo su esplendor en Copacabana, regiones aledañas. Esta obra se la debemos a la visión y patriotismo del Presidente Banzer, a quien le hacemos llegar nuestro reconocimiento. Con el camino asfaltado se habrá reducido el tiempo de viaje y se hará más placentero y seguro. Copacabana tiene que estar preparada para recibir una masiva concurrencia de visitantes esta crónica tiene el objeto de alertar e inquietar a todos los que tienen responsabilidades y deberes en la planificación turística del país, de tal manera, que los turistas o peregrinos, reciban un cordial y efectivo trato junto a toda clase de comodidades. Las autoridades provinciales no serán suficientes para realizar o ejecutar obras de gran envergadura por la carencia de recursos económicos y dirección técnica, será precisa la cooperación del Estado, mediante sus múltiples organismos especializados para llevar adelante proyectos y realizaciones que beneficien al país.

Pocas poblaciones americanas pueden ufanarse de tener tan grandes valores y atractivos turísticos como Copacabana, pues tiene todos los recursos necesarios para un gran emporio turístico: historia, cultura, arte, religión, clima saludable, tradición, belleza panorámica incomparable, etc, etc. Cuenta además, con toda clase de servicios: radiocomunicación con el interior y exterior del país, transportes, pequeña pista de aviación, agencia del Banco del Estado para toda clase de transacciones, puesto sanitario, además pueden practicarse muchísimos deportes, desde navegación hasta alpinismo.

Estamos de acuerdo en abrir las puertas al turismo nacional e internacional, pero tenemos que mostrar un país organizado; así por ejemplo, el servicio de transportes, dando mayor comodidad al usuario con horarios y frecuencias, mostrar las reliquias que tenemos, especialmente las arqueológicas y artesanales, limpias, cuidadas y bien conservadas, y no como sucede actualmente que están casi cubiertas por la maleza, la tierra y los recuerdos que dejan las acémilas y animales de pastoreo, me refiero a las ruinas arqueológicas de Copacabana.

A propósito hace pocos días tuve oportunidad de asistir al Banco del Libro y allí pude ver una película y diapositivas de las famosas ruinas de Chichén Itzá y Uxmal, gentilmente proyectadas por la Embajada de México en Bolivia; nada realmente maravillosos el cuidado y la conservación de dichas ruinas ; se han construido

(Pasa a la página 12)

Controlistas y natalistas

El crecimiento económico y el nivel demográfico

Sólo recientemente ha comenzado el estudio riguroso de las conexiones entre el nivel demográfico y el progreso económico del mismo. A pesar de ello, se han identificado ya algunas relaciones claras que, para los controlistas, se definen de la siguiente manera :

AHORRO. La prosperidad económica depende tanto en lo individual como en lo nacional del ahorro de una parte de los ingresos. Si se consumiera todo lo que se produce, la situación económica decaería hasta sufrir una catastrófica parálisis.

Y el ahorro está ligado a las estructuras de la población y sobre todo a su repartición según edades. El porcentaje de la población productiva (menores de 15 años y mayores de 60) define la llamada carga de dependencia de la sociedad. Una alta carga de población dependiente (en este caso por elevada proporción de niños) aumenta el gasto y reduce la posibilidad de ahorro.

EMPLEO. El subdesarrollo caracteriza, entre otros elementos, por el doloroso fenómeno del desempleo o la desocupación crónicos, o sea, permanentes.La marcha hacia altos niveles de producción y consumo exige la eliminación del desempleo. Lo que se torna, naturalmente muy arduo si el ritmo de personas que entran al trabajo crece de año en año considerablemente.

INGRESO. Una de las formas de medir el desarrollo (económico) es a partir de los índices de ingreso per cápita. Un rápido incremento de población obstaculizaría la elevación del ingreso. Porque, aunque aumentara la producción aquellos índices quedarían estancados, al crecer el número de personas entre las cuales se distribuiría la producción.

GASTO.Como se desprende de lo anterior, el adelanto de la economía supone sacrificar una parte del consumo en favor de la inversión en medios de producción; en otras palabras, los gastos improductivos (aunque en sí mismos razonables) se postergan en fin de evitar recursos hacia los gastos productivos (generación de riqueza). En las sociedades afectadas por la "explosión demográfica", la proporción de gasto improductivo no sólo no desciende sino que tiende a incrementarse. Por esta circunstancia se debe a los altos porcentajes de la población infantil y adolescente —menor de quince años— que consume sin producir (no así en nuestros medios marginales y rurales, donde todos los miembros trabajan) y cuyas necesidades (alimentación, educación, atención sanitaria, etc.) no admiten postergación.

LOS NATALISTAS

El nivel demográfico y el crecimiento económico.

Los natalistas consideran imprescindible que cada país cuente con mayor número de habitantes. El razonamiento de base es sencillo: no hay desarrollo sin industrialización, no hay industria sin demanda interna previa, no hay demanda interna sin población suficiente.

AHORRO. Los natalistas sostienen — y los mejores economistas latinoamericanos lo han demostrado— que existe suficiente ahorro en nuestro continente y en las demás regiones del Tercer Mundo, pero se lo utiliza mal.

Si hay uso inadecuado de los excedentes, entonces el problema radica en la falta de capacidad de los mismos y a donde va y en qué se los invierte.

En algunas ocasiones tales excedentes quedan dentro de las fronteras, pero se los invierte con poco afecto multiplicador; es decir, que benefician a poca gente. Las más de las veces, sin embargo, los excedentes son girados al exterior y entonces poco importa su destino final, porque en todos los casos, no son utilizados por nuestros países.

EMPLEO

El empleo insuficiente, sostienen los "natalistas", no es consecuencia del excesivo número de brazos. Revoluciones cumplidas en América Latina demostraron que aquellos se vuelven insuficientes tan pronto la restricción se manifiesta en la calidad podría distorsionar los procesos de desenvolvimiento económico, o perpetuar el estancamiento.Los que defienden aquella restricción, por su parte, no han demostrado que los hijos perjuicios deban descartarse.

GASTO. El conjunto de gastos en educación y salud es de aproximadamente 9 dólares por habitante; absorbe apenas 3% del producto interno de América Latina. Es, pues, un gasto reducido, pero imprescindible en lo que se refiere a las tasas de natalidad, porque sólo con elevado número de habitantes se podrán organizar mercados internos suficientes.

El uso de excedentes, en tanto utilización planificada de las inversiones, debe hacerse incluyendo lo referente a población. Las inversiones demográficas, serán, en última instancia, siempre positivas.

(De la revista "Ante el Planeta que se puebla").

Cartas a PRESENCIA

La seguridad social militar

Señor Director:

Una vez más me molesto su atención para pedirle quiera disponer sea insertada esta nota en el prestigioso matutino que Ud. dirige, destinada en esta ocasión, al señor Gerente General de la Corporación del Seguro Social Militar.

A propósito de los conceptos vertidos en un artículo titulado "ALGO SOBRE EL SEGURO MILITAR" basados en la información proporcionada por el Gerente General de "COSSMIL", flota en el ambiente de los militares activos y pasivos de esa apolilla entidad, cierta confusión y desaliento en cuanto al presente y futuro de la Seguridad Social Militar, aspecto ese que es preciso aclarar para tranquilizar a la gente que cifra todo su bienestar en el uso de su derecho-habientes en la buena marcha de la institución.

El autor del artículo "Algo sobre el Seguro Militar" de 27 de octubre del año en curso, sugiere sostener "diálogos informativos numéricamente matemáticos - simplemente estos conceptos con Gerente General de "COSSMIL," y yo discrepo con esa recomendación que no es la más apropiada para el caso por causas que no son de citar.

Sabemos que el actual Gerente General ha sido el Presidente de la Comisión encargada de estudiar y proyectar el actual organismo de Seguridad Social Militar, sabemos que el mismo Gerente fue Presidente del Fondo de Pensiones Complementarias de las Fuerzas Armadas de la Nación y que también fue miembro de un Directorio de la Caja de Pensiones de Oficiales Militares; además es norma establecida de que todo Directorio de entidades comerciales o sociales se reúnen periódicamente una Memoria. Como esto no ha ocurrido con el Fondo de Pensiones Complementarias ni al cabo del primer año de actividades de "COSSMIL", resulta muy oportuno que el Sr. Gerente convoque a una gran Asamblea General de asegurados y proporcione toda la información ampliamente documentada y la más completa posible. En esta forma se habrá hecho oir la palabra oficial y responsable del problema que nos ocupa, de despejar en muchas dudas y se conocerán a los responsables de los malos manejos en las diferentes entidades que hoy forman parte de "COSSMIL".

El conocimiento veraz y desapasionado de lo que hay y lo que es la seguridad social militar, ha de llevar la tranquilidad a sus asegurados y la confianza en los encargados de administrarla, mientras tanto, el comentario mal intencionado y las versiones antojadizas continuarán inquietando y ensombreciendo el ánimo de aquellos y socavando el prestigio de sus ejecutivos.

Con este motivo, saludo al Sr. Director con las seguridades muy distinguidas.

Gral. (r) Augusto Aramayo R.
C.I. 09222

La conquista del desierto

POR JEAN LOUIS LEMARCHAND
Especial de France Presse

JERUSALEN, Noviembre (AFP). Treinta toneladas de limientos por hectárea brotan el desierto del Neguev, a tiro fusil de la frontera jordana, bre el mismo suelo que rasseaban las avejas hace cien los en busca de unas brizn as de erba.

El valle de Ein Hahav, al r del Mar Muerto, constituye ilustración perfecta de la vilidad de la agricultura israelí, a agricultura intensiva e avadora basada en una poli- a de relativa planificación y ciertos aspectos, colectivista.

El 90 por ciento de las ras de Israel, en efecto, son ppiedad del estado o del Fondo cional. Judío, que se nutre con donativos de judíos de la spora.

Aquí, en este valle rrestido del desierto, el calor de invernadero. Bas- na con traer agua. Es lo que se hecho desde junio de 1964 nbeando el Jordán, a la rada del Lago Tiberíades, binas gigantes extraen ximadamente 400 millones de mi agua, el tercio de las neces- ies del país, y la hacen llegar ta el desierto del Neguev, a 250 kms. más al Sur.

Tomar el agua en el Norte país, donde las precipi- ones alcanzan 800 m.m. por para irrigar el sur, que oce 352 días sin lluvias de era un viejo sueño y a la vez necesidad a partir de la ación del Estado de Israel en

Había que responder a las esidades de una fuerte in- ración : 700.000 habitantes los primeros cuatro años. s haber encarado desviar el se del Jordán hacia Tel Aviv oyecto abandonado tras la ición de la Unión Soviética y Estados Unidos-, las autori- es israelíes optaron por bear en el Lago Tiberíades o de Galilea.

El agua sigue siendo el pro- a número uno de Israel, que los recursos disponibles utilizan al 90 por ciento a una investigación nómica muy avanzada.

'El combate por el oro lí- o se prosigue en otros dos frentes, explica un responsable a la AFP. La reconversión de las aguas usadas —de 200 a 300 millones de m3 de aquí a 1980- y la desalinización del agua del mar. Esta última solución es más onerosa, pero puede realizarse aprovechando la instalación de centrales nucleares".

Aunque sólo emplea al ocho por ciento de la población activa, la agricultura israelí utiliza el 80 por ciento de los recursos hidráulicos. Del resto, 15 por ciento van a la industria y cinco por ciento a usos domésticos.

Desde la creación del estado judío hoy, las superficies irrigadas pasaron de 30.000 a 200.000 hectáreas, la cuarta parte de ellas en el desierto del Neguev, donde una superficie global cultivada de 500.000 hectáreas.

El sistema de riego por aspersión sigue siendo el más empleado, pero el "gota a gota" —tubos de cerámica sobre la misma tierra destilando agua— está cada vez más en boga en las tierras arenosas. El menor despilfarro, indica un dirigente del Centro de Investigaciones Agronómicas Volcani, de Tel Aviv. En quince años hemos aumentado en 30 por ciento la superficie cultivada, con el mismo volumen de agua".

Las autoridades han incitado además a la creación de nuevos pueblos, a la vez para integrar a los inmigrantes y para ocupar posiciones estratégicas. En el Golán, frente a Siria, y en el Neguev, frente a Jordania, surgieron como por encanto 42 pueblos de 1948 a 1972.

El Kibutz, granja—pobado cuya vida económica y social es totalmente colectiva, ha perdido un poco de su poder de atracción para unas nuevas generaciones más tentadas por las delicias del consumo que por la emulación de la "gesta de los pioneros". La población de los Kibutz cayó de 7.6 por ciento en 1948 a 2,8 por ciento en 1973 .

Sin el mercado extranjero, la agricultura israelí, cuyo principal objetivo no es la rentabilidad y que se presenta como un modelo difícilmente exportable no sería lo que es.

Muy rápidamente, los israelíes llegaron a la autosuficiencia en frutas y legumbres, en huevos y aves. En cuanto a lo demás, pese a algunos resultados espectaculares —1760 litros de leche por vaca y año y 35 quintales de trigo por hectárea en plena zona árida—, Israel tiene que importar, principalmente de Estados Unidos.

Pero exporta cítricos y legumbres en gran cantidad: del 70 al 80 por ciento de su producción. Es el resultado, entre otras cosas, de un esfuerzo considerable de marketing: oficinas de ventas en Europa y Alemania Federal solamente para las flores, campañas de publicidad que se cifraron este año en dos millones de dólares para los cítricos.

Las cifras son elocuentes en 1975/76 las exportaciones de 170 millones de dólares de agrios, 26 millones en legumbres (18 la temporada precedente) y 21,5 millones de flores (y 2 millones de bulbos (frente a 17). Para 1980, las previsiones son de 200, 50 y 40 millones de dólares respectivamente.

La Comunidad Económica Europea (CEE) constituye el principal mercado para los productos agrícolas israelíes. Un mercado que se rige por un acuerdo CEE—Israel concluído el pasado año y que debe traducirse en 1976, por exportaciones israelíes de más de medio millón de toneladas de naranjas, 4000 de toneladas de pomelos, 50.000 de limones y 20.000 de mandarinas.

Este régimen preferencial de comercio está favorecido por reducciones tarifarias que van de 40 a 60 por ciento en el 85 por ciento de las exportaciones agrícolas de Israel.

De ahí que este país vea con cierta inquietud la próxima competencia de España, potencial candidato al Mercado Común Europeo.

Las arenas ardientes han fructificado e Israel quisiera convertirse en la huerta feraz de Europa, en cuyo grupo regional se apresta a incluirlo la UNESCO.

Déficit en la balanza comercial de América Latina según el FMI

Especial de IPS

Ginebra, Noviembre, (IPS).- Estadísticas publicadas por el Fondo Monetario Internacional (FMI) señalan que los países de América Latina han logrado en 1975 reducir su déficit en el intercambio comercial con los otros países del mundo.

Las estadísticas del FMI precisan también que los países latinoamericanos exportaron en 1975 materias primas por valor de 34 mil 015 millones de dólares e importaron de los países capitalistas desarrollados diversos productos, en primer lugar manufacturas, por valor de 42 mil 606 millones de dólares.

El FMI no aclara las razones del déficit de la balanza comercial del área latinoamericana, ni tampoco publica los datos de la balanza de pagos que es aún más desfavorable.

Los países de América Latina exportan sobre todo materias primas e importan manufacturas, maquinaria y tecnología, principalmente de los Estados Unidos y en menor grado, de los países capitalistas desarrollados. Voceros de estos proveedores han afirmado que el balance negativo de los países en vías de desarrollo se debe a las alzas en las tarifas petroleras de los últimos años. Es posible que este dato haya influído en los resultados deficitarios más recientes, pero sin duda no es la única razón ya que los balances desfavorables para los países latinoamericanos existen desde hace muchas décadas, incluso cuando los precios del petróleo estaban a un nivel muy inferior a los actuales. La mayoría de las naciones en vías de desarrollo han señalado, en los últimos tiempos, que existen causas estructurales en el comercio internacional, derivadas del control económico del intercambio que ejercen las corporaciones transnacionales, que originan un intercambio desigual y la regulación de los precios por un grupo minoritario de intereses.

NOTICIA DE PERFIL

Viva el "Ingavi"

Esta noche estoy eufórico y por eso he comenzado mi crónica con ese grito de "viva el Ingavi", que muchos repitieron desde hace cuarenta años. Cuando el entusiasmo adolescente de Jimmy del Carpio, Ramiro Cisneros, Carlos Prado, Hugo Pérez, Ramiro Quiroga, Eduardo Muñecas, Javier Stohman y otros fundó este club que estaba destinado a ser sinónimo de básquetbol en Bolivia. Equipo formado por alumnos del Colegio de La Salle y posteriormente de San Calixto y el poderoso Ayacucho, tuvo siempre en La Salle una especie de alero protector y de semillero del donde brotaron grandes cracks a lo largo de cuarenta años. No sé si entre los fundadores estuvieron Raúl Palza y Jaime Otero Calderón, a lo mejor son de los primeros, pero Raulito no aparece en ninguna parte y Jaime, lamentablemente, ha muerto. ¿Quién podría haber vibrado alguna vez con el Ingavi de los años cuarenta, y de los cincuenta y de los setenta..? No hablo de los sesenta porque durante esos años estuve dedicado íntegramente al romance e iba poco a los espectáculos deportivos. Hablar del básquetbol en Bolivia es hablar del Ingavi, pues que quieres decir menosprecio de lo que hizo a su tiempo el Nimbles o el The Gawi el Americast, o el Always Ready, o el Estudiantes Juniors o el Litoral. Sin embargo hay una cosa que no se si se habrá producido en el mundo, pero aseguro que nunca se repitió en Bolivia: en 36 años que el Ingavi juega en Primera División siempre salió campeón o subcampeón, nunca quedó de colista. ¿No les parece una hermosa marca deportiva? Eso dicen mis estadísticas que tengo anotadas en papelitos de todo color; si anduviera chuseado, nada cuesta rectificar. Como este dato: en 1940 para que un equipo de la División de Intermedia pudiera ascender a Primera División tenía que triunfar sobre el campeón de ésta y ese era nada menos que el famoso Club The Law, al cual Ingavi venció por subir a la "división privilegiada", como dicen los redactores deportivos. El otro día, mi tía Encarna me enseñó unas fotografías de ese famoso equipo de Ingavi que subió a Primera División hace 36 años: puede reconocer a Carlos y Jorge Prado, a Pastor Fuentes, a Juan Urquiola y al inefable Canguro (Wálter) Pabón, que hacía unos años había llegado desde sus lejanas tierras del Departamento de Pando. Entre esa oportunidad y la actual, en que el inefable canguro boliviano, todos los demás son australianos. A este equipo que he mencionado y a muchos otros jugadores del Ingavi, como a los hermanos Jáuregui (Jorge Gastón y Jaime) y a Raúl Espinoza (Chapi) los vimos jugar en la cancha de la Escuela Vicenta Eguino, en San Francisco, un sitio que ya no existe. Este Club tuvo buenos Presidentes. La tradición oral ha recogido los nombres de Eduardo Saénz, Max Eduardo, Jimmy del Carpio, Hugo Prado, Gastón Asturiaga y Zenón Espinoza, sin olvidarnos del actual Gustavo De Rada, puede ser que falten nombres en la lista pero es que la memoria es frágil. Son cuarenta años de nombres y de cracks y mi tía sólo recuerda al gran negro Ayllón, a Johnny Alberdi, René Salazar, Mario Galindo, Carlitos del Pozo Aliaga, Verduguez, y Nuñez del Prado. El gran Ingavi entra a ser cuarentón. Unas pocas canas asoman a sus sienes. Y estábamos a punto de decir que el Club se veria tentado a ser algo "verde", pero felizmente no es así porque el Ingavi fue siempre verde, fue albiverde y esa bandera flameó muchas veces en nuestras manos, en muchos de los lectores de esta crónica, en muchos que se fueron, en muchos que comienzan a vivir su juventud y en muchos que nos empezamos en seguir viviendo, pero sin subir la calle Ayacucho. Felicidades Ingavi. Y ahora nos marcharem

Sucre:

CODESA tomará a su cargo el desarrollo de plan turístico

SUCRE, 8 (PRESENCIA)- El Plan de Desarrollo Turístico, elaborado por técnicos de la Organización de Estados Americanos, será ejecutado, en su mayor parte, por el Comité de Desarrollo y Obras Públicas de Chuquisaca con la colaboración en algunos casos del Instituto Boliviano de Turismo.

En el transcurso del presente mes, se procederá a la entrega oficial del documento, por el Presidente de la República, que llegará acompañado, posiblemente, del Ministro de Industria y Comercio.

Inicialmente, el Plan debía ser implementado conjuntamente, entre CODESA y el IBT que conformarían la Oficina Técnica del Plan.

En los últimos días arribó a esta ciudad el Gerente General del IBT, Juan Luzio, que sostuvo reuniones con personeros del Comité de Desarrollo, despues de lo cual, ambas instituciones anunciaron que tal ejecución conjunta no se habría de dar.

"No se trata de una separación" aclaró el Presidente de CODESA es evidente que debíamos firmar un convenio que establecería los aportes económicos de nuestras entidades".

El gerente del IBT había expuesto, durante las reuniones, las dificultades económicas emergentes de la reunión de COTAL, el próximo año, "lo que significa una erogación importante, razón por la que no puede intervenir con aportes en el convenio".

"Ha sido una noticia desalentadora para nosotros, explicó el ejecutivo del Comité, aclarando que, sin embargo, se continuará recibiendo cooperación en la edición de folletos y afiches de promoción turística para Chuquisaca.

Se programarán acciones conjuntas, para casos específicos, adelantándose que uno de ellos tendrá que ver con el viaje de 500 agentes de turismo a Sucre, el próximo año.

No se informó si el IBTy el Comité de Desarrollo y Obras Públicas de Potosí, departamento incluido en el Plan, resolverán su ejecución del mismo modo.

FINANCIAMIENTO

El plan requiere de inversiones para el estudio y ejecución de los numerosos proyectos que contiene a nivel indicativo, y será el Comité de Desarrollo la entidad encargada de priorizar para su elaboración durante 1977.

Se informó que el Banco Interamericano de Desarrollo tiene interés en cubrir el financiamiento para aquellos que tengan diseño final.

En cuanto al financiamiento de preinversión, se analiza la posibilidad de recurrir a INALPRE que "dispone de fondos especiales para el sector turismo, que no están siendo utilizados".

El Presidente de CODESA aclaró que la actividad turística no es estatal, siendo la acción privada absolutamente necesaria para la prosperidad en este sector.

Terminó la información reiterando que debe desvirtuarse cualquier supuesto rompimiento entre su entidad y el IBT "por no haber sido posible un convenio general. Continuaremos trabajando en estrecha colaboración", afirmó.

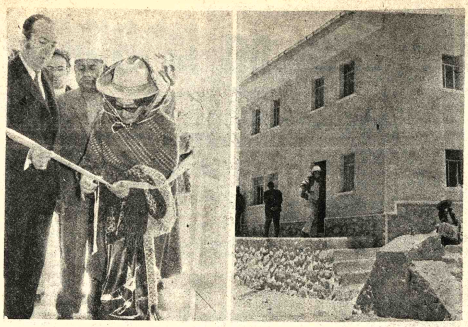

RETEN ADUANERO.- Yolanda de Zilveti, dirigente cívico de Potosí, junto a las autoridades de CODEPO y la Aduana, corta la cinta tradicional en la inauguración de un retén aduanero construído en Cucho Ingenio. La obra fue ejecutada por el Comité de Desarrollo del Departamento.

Residentes potosinos preparan programa de festejos en Oruro

ORURO, 8 (PRESENCIA)- Los residentes potosinos se aprestan a celebrar el aniversario cívico de su Departamento, con una serie de actividades de orden cultural, cívico y social, que empiezan mañana y tendrán su culminación el miércoles, en homenaje al 10 de noviembre de 1810.

La colectividad potosina en esta ciudad está constituida por numerosos profesionales, gente dedicada a diversas actividades públicas y privadas, además de numerosos trabajadores manuales que, cada año, para la efemérides del hermano Departamento, suelen reunirse y recordar las glorias de su tierra.

La colectividad potosina es sumamente apreciada en Oruro, por su dedicación al trabajo, su hondo amor a la Patria y su indeclinable práctica de la fraternidad boliviana.

Habrá en Cochabamba un seminario sobre el mal de Chagas

COCHABAMBA, 8 (PRESENCIA)- Autoridades de la Universidad Mayor de San Simón han anunciado que esa casa superior de estudios auspiciará la realización de un seminario nacional sobre el mal de Chagas.

La universidad local cuenta con un departamento de investigaciones destinado con exclusividad al estudio de esta enfermedad y será él el encargado de preparar el seminario que ha sido fijado para el mes de febrero del año próximo.

El Presidente es esperado en Potosí para celebración del 10 de noviembre

POTOSI, 8 (PRESENCIA)- El Presidente de la República, Gral. Hugo Banzer Suárez, presidirá los actos de recordación de la efemérides cívica de Potosí, el próximo miércoles 10.

Según se adelantó en fuentes oficiales de esta capital, el Primer Mandatario hará importantes anuncios, relacionados a la planta electrolítica de zinc y otros proyectos regionales que originarán lo que se ha dado en llamar el "renacer potosino".

La comitiva gubernamental, según el programa general de festejos, arribará a las 8.30 hs. para cumplir, durante la jornada, una intensa actividad, sobresaliendo el Tedéum, un desfile cívico, entrega de obras, una sesión de honor y una recepción social preparada por todas las instituciones de la Villa Imperial.

INVITADOS

Aparte del Presidente de la República y su esposa, se anunció que llegarán a Potosí los jefes militares del Comando Conjunto de las FF.AA.; los Ministros de Minería y Metalurgia, Educación, Industria y Comercio, Trabajo, Energía e Hidrocarburos; Embajadores de Colombia, de la Unión Soviética, Argentina, de los EE.UU., China Nacionalista y otros representantes de países vecinos y amigos.

Asimismo, las autoridades potosinas informaron que llegarán autoridades prefecturales y municipales de Chuquisaca, Tarija, Santa Cruz, La Paz, Cochabamba y otros distritos.

El Prefecto, Luis Rojas Cerruto, y el Alcalde Municipal, Lino Pérez Estrada, manifestaron que existe extraordinario entusiasmo y se volcará la población a las calles a demostrar su reconocimiento al gobierno nacionalista, por haber decidido que la planta electrolítica de zinc esté en el departamento de Potosí.

ANUNCIOS

Mientras se ultiman - como en ningún año- los preparativos para recordar la gesta libertaria del 10 de noviembre de 1810, la población comenta sobre qué anuncios hará el Presidente de la Nación al pueblo potosino.

Aparte de la fundición de zinc, se adelanta que se oficializará la instalación de una fundición de plomo y plata, e incluso la entrega de fondos para impulsar obras en Potosí.

En el Comité Cívico Potosinista, que tiene filiales en todo el país, se dijo: "De acuerdo a la promesa del Jefe de Estado, se espera la designación de un profesional de la Villa Imperial en el cargo de Presidente del Comité de Desarrollo".

Por último, líderes cívicos potosinos del interior de la República empezaron a arribar a esta capital, para asistir a los actos celebratorios de la efemérides distrital.

La ciudad de Potosí, en contraste con años anteriores, se ve con sus habitantes llenos de entusiasmo que se aprestan, con unción cívica, a festejar su día regional.

TELA DE ASBESTO
SCANDURA
Para aislamiento térmico y confección de ropa, guantes, etc.
42" de ancho y 1/16" de espesor
Representantes exclusivos para Bolivia:
CRESPO, VELASCO Y CIA. S.A.
Av. Mcal. Santa Cruz 1086 - Tel. 23980 - Casilla 66 LA PAZ
—ATENDEMOS PEDIDOS DEL INTERIOR—

Ejecutan en Cochabamba trabajos bajo el sistema de autoayuda

COCHABAMBA, 8 (PRESENCIA)- En la provincia de Capinota, y siempre dentro de la política de auto-ayuda se están construyendo escuelas rurales y postas sanitarias, además de otras obras, cuya entrega se realizará en los próximos días, según informó el Prefecto del Departamento.

Indicó que la Prefectura a través de la sección Obras Públicas, continúa abocada a la construcción de importantes obras que beneficiarán a los campesinos de las provincias del Departamento.

CUTURIPA

Se informó que en la Comarca de Cuturipa, ubicada en las alturas de las canteras de Irpa Irpa, fue inaugurada, la semana pasada, la construcción de tres nuevas aulas de la escuela y la vivienda para los maestros del establecimiento, con el consiguiente beneplácito de los trabajadores del agro.

Para la ejecución de esa obra, la Prefectura donó materiales de construcción necesarios en tanto que la indicada comunidad aportó con la mano de obra y la fábrica COBOCE entregó el cemento.

SENDA-CAMINO

En la última inspección, realizada por técnicos de la Dirección de Obras Públicas Prefecturales, se estudió, por otra parte, la posibilidad de construir un senda-camino que partiendo de la cantera de Irpa Irpa, a 3.430 metros sobre el nivel del mar, pase por Cuturipa, hasta la localidad de Chimnoata y Apillapampa. Para ejecutar este proyecto, los campesinos del lugar han ofrecido toda su cooperación, pues están realmente ansiosos por abrir esta importante vía de comunicación, que para ellos resultará de indudable beneficio colectivo.

HUAYNACOTA

Asimismo, se indicó que en la población rural de Huayñacota, provincia de Capinota, la Prefectura ha concretado ya su aporte de materiales para la construcción de seis viviendas, para los profesores de dicha comunidad. Esta obra ha sido instruida luego de haberse comprobado las deplorables condiciones de las antiguas construcciones destinadas a albergar a los profesores rurales.

Se indicó que, en lo que respecta a la provincia de Capinota, se encuentra bastante avanzada la construcción del camino Capinota-Arampampa, al punto de que en poco tiempo más se procederá a la entrega oficial de un tramo de 30 kilómetros, de Samancha a Arampampa.

VISITA

El filántropo norteamericano Solomon Klein llegó a esta capital con el objeto de conocer la construcción de la Guardería Infantil de Cala Cala, que se hizo en su aporte económico y fue inaugurada por la Primera Dama de la Nación, en ocasión de celebrarse la fecha cívica del Departamento.

En breve entrevista, dijo que estaba satisfecho de la obra y que su mayor deseo es hacer otras contribuciones para servir en mejor forma a la niñez desvalida, de los barrios marginales de la ciudad. Visitó a las autoridades locales para presentarles su saludo.

Se ampliarán los alcances de la Feria Exposición del Beni

TRINIDAD, 8 (PRESENCIA)- La tradicional Feria Ganadera, este año, ha dado un paso importante en su contenido y en su estructura. El Directorio, de acuerdo a resolución, tendrá vigencia de un año, para realizar gestiones y planes que permitan una mejor y más amplia organización, buscando una ubicación propia y hasta la construcción de infraestructura así como otras actividades que le den funcionalidad en otras ramas de la producción.

El Dr. Roberto Vieira Gutiérrez, Vicepresidente de la Federación de Ganaderos, es el Ejecutivo de la Feria Exposición del Beni, nombre que toma desde el presente año, porque involucra nuevos participantes, entre los que señala la Arqueología, Artesanía, Comercio, Fotografía, Ganadería, Industria, Pintura y posiblemente la agricultura.

La característica de esta exposición pecuaria seguirá imponiéndose sobre las demás ramas, pero este primer intento, lleva un deseo de estimular todo cuanto en expresión se manifieste. Con este criterio, habrán demostraciones de Ikebana, el arte milenario del Japón, como también de flores y plantas ornamentales que son del lugar y que todavía estará presente con sus grupos más expresivos y representativos.

Los trabajos que se están realizando en los diferentes stands, pueden prestar la necesaria seguridad a los expositores, algunos de los cuales vienen del interior de la república, el caso de las industrias y de firmas comerciales ya reconocidas en el país.

Como en otros años, se realizará en las instalaciones de Universidad, que se beneficia con estas ampliaciones estructurales.

Entre los trabajos que se verifican como complementación, está la apertura de una vía de acceso, para pequeñas movilidades y peatones que ha abierto el Comité de Obras Públicas y que será compactada por la empresa Bartos, que es prolongación de la calle Cochabamba y q hasta el lugar de la Fe

Hay una febril activ el Directorio y se desc presencia del Prime datario, para la inaugu la elección de la repres de Belleza que se e como el pasado año.

REUNION SECTORIAL.- En días pasados, se realizó en Potosí la reunión sectorial de Universidades, correspondiente a la Facultad de Ciencias Puras y Naturales; participaron autoridades del CNES y de las Universidades del sistema.

Agilizan trámit documentos mili

SUCRE, 8 (PRES Cerca de 700 persona atendidas en la tramita sus documentos militar estaban siendo demorad entrega, como resultad "graves irregularidade presentaban en su otorg

La información proporcionada por el Cn do Rivas, del Minist Defensa, que llegó a Suc exclusivo propósito solución a los re presentados por num personas.

Explicó que el inter oficina es resolver l blemas de quienes no d de documentos militar por la que se despacha trámites pendientes a l hasta el 31 de diciembr

"Graves irregularid cometían en la otorga Libretas" afirmó Alfred atribuyendo ello a la neg de una funcionaria" que transferida a otra repar

Cerca de 700 perso mayoría estudiantes universitarios no habí atendidos desde el año 19 nómina de personas est publicada por las emisor ciudad, convocando presentación a la Regi tar, para regularizar el t

Centenares de pe concurren diariamente Oficinas del Cuarte Francisco, para conocer do de su trámite.

Importante industria necesita

Jefe Administrativo.

LICENCIADO EN AUDITORIA, 3 años experiencia en : Administración de personal; Financiera, De costo, Contabilidad General.
Edad : Entre 30 a 40 años.

Bioquímico Farmacéutico

Con conocimientos de tecnología Farmaceútica, para desempeñarse como asistente en el departamento de producción.
En ambos casos enviar Curriculum Vitae y Fotografía reciente a la casilla 2769 Cochabamba.

Corporación Boliviana de Fomento

Empresa de Industrias Lácteas

Licitación Pública N° 9/76

Adquisición de vehículos

La Corporación Boliviana de Fomento convoca a las firmas comerciales y/o importadoras legalmente inscritas en la Cámara de Comercio, a presentar sus propuestas para la provisión de los siguientes vehículos:

11 Furgonetas de diferentes capacidades para la distribución de leche.
2 Camiones con cámara refrigerada
10 Camiones en chasis de diferentes capacidades
1 Camión en torpedo

3 Camionetas en torpedo
1 Camioneta de doble tracción

El Pliego de Especificaciones y Condiciones Generales, pueden ser retirados a partir del día lunes 8 de noviembre de 1976, en la Sección Caja de C.B.F., Edificio "La Urbana" Avenida Camacho N° 1485 - Segundo Piso previa cancelación de $b.- 200.-

Las propuestas deberán presentarse con todos los requisitos y formalidades de ley hasta el día lunes 13 de diciembre de 1976 a horas 18:00 en la Asesoría Legal de la Entidad.

La Paz, noviembre de 1976

Corporación Boliviana de Fomento

Licitación Pública Nº. 8/76

La Corporación Boliviana de Fomento, invita a las firmas y/o empresas legalmente establecidas en el país, a presentar sus propuestas para la provisión de materias primas oleaginosas destinadas a la Fábrica de Aceites de Villamontes.

El Pliego de Especificaciones y Condiciones Generales puede ser retirado a partir de la fecha en la Sección Caja de C.B.F., Edificio "La Urbana" Avenida Camacho Nº. 1485 - Segundo Piso, previa cancelación de $b. 200.-

Las propuestas deberán presentarse con todos los requisitos y formalidades de Ley hasta el día Lunes 6 de diciembre de 1976 a horas 18:00 en la Asesoría Legal de la Entidad.

La Paz, noviembre de 1976

A. G. Mc. KEE Co. - BOLIVIA

Necesita incorporar para trabajos en Refinería (YPFB)

REF. AA3 SUPERVISOR DE EDIFICIOS, Ingeniero arquitecto, con amplia experiencia en: Construcción de edificios, carpintería de obras, albañilería, sanitarios, desagües, supervisión de subcontratistas y manejo de personal.

SEXTO ANUNCIO

REF. AA7 SUPERVISOR DE DESAGÜES INDUSTRIALES. Con amplia experiencia en: Zanjeo y excavación para cañerías de hormigón armado de grandes diámetros, tendido de cañería de hormigón armado y hierro fundido, instalaciones sanitarias de edificios, construcción de cámaras, entibados, manejo de equipos y de personal.

QUINTO ANUNCIO

Enviar CURRICULUM VITAE, indicando referencia a:

A.G. Mc. KEE Co.- BOLIVIA
Casilla Nº. 3357
Santa Cruz

Se aceptarán solicitudes sólo por escrito.

Licitación Pública No. SCZ-L-008

A.G.Mc Kee y Co.-Sucursal Bolivia

Por cuenta de Y.P.F.B.

Convoca a propuestas a Empresas Constructoras de Primera Categoría para efectuar trabajos de pavimentación, banquinas, cordones, taludes y cunetas para la nueva Refinería de Y.P.F.B., en Palmasola - Santa Cruz de la Sierra.

En las siguientes cantidades aproximadas:

31.800 m2 de pavimento de hormigón de 10 cm. de espesor.
36.200 m2 de pavimento de losetas premoldeadas de hormigón de 10 cm. de espesor.
16.200 m2 de pavimento de ripio espesor 20 cm.

Las bases de licitación deberán ser retiradas en nuestras oficinas ubicadas en Palmasola - Santa Cruz de la Sierra o solicitadas por carta certificada a Casilla de Correo Nº. 3357 adjuntando cheque bancario por $b. 5.000.- a favor de A.G. Mc Kee y Cº. o comprobante de depósito a favor de la misma en cuenta Nº. 3-0320 - Banco Nacional de Bolivia - Sucursal Santa Cruz.

Las ofertas deberán ser entregadas o enviadas hasta el día 25 de Noviembre de 1976 a las 11:00 horas en la dirección citada.-

Garantía de seriedad de oferta 1% del monto total de la misma.-

Grupos civiles armados secuestraron en Argentina a un abogado y dos políticos

BUENOS AIRES, 7 (LATIN).- Versiones familiares denunciaron el secuestro de varias personas a manos de grupos civiles armados, entre ellas un abogado y dos dirigentes políticos.

Las denuncias fueron sentadas en varias comisarías policiales y en determinados casos interpuestos los recursos judiciales de "habeas corpus", agregaron.

Parientes del abogado Mario Gerardo Yacub, un profesional vinculado con el sindicalismo peronista y defensor de presos políticos, denunciaron su desaparición el primero de noviembre.

Dijeron que la víctima fue secuestrada por un grupo civil armado que irrumpió en un estudio profesional ubicado en una céntrica zona capitalina.

Otras fuentes recordaron que Yacub fue defensor del otrora máximo líder del movimiento "Montoneros," Roberto Quieto, a quien sucedió el actual jefe guerrillero Mario Firmenich.

Paralelamente, los padres de dos jóvenes desaparecidos durante un presunto allanamiento policial domiciliario enviaron un telegrama al Papa Paulo Sexto, solicitándole interceda en favor de los presuntos detenidos ante el gobierno argentino.

Ambos jóvenes, Claudio Levitan y Celso Pedro Cruces, desaparecieron el 27 de octubre, sin que hasta el momento prosperara el recurso de amparo presentado ante las autoridades judiciales, dijo la denuncia.

Otro similar recurso fue planteado en favor de Enrique García Ruiz, de 29 años, desaparecido en iguales circunstancias a fines de octubre en la localidad bonaerense de San Martín, señalaron los informes.

Fuentes militares ordenaron ayer en la Patagónica ciudad de Trelew, a 1.500 kilómetros al sur de aquí, investigar el secuestro de dos ex dirigentes políticos izquierdistas y la esposa de uno de ellos, perpetrados por comandos armados el viernes.

Las víctimas fueron identificadas como Elbio Angel Bel, ex secretario general del Partido Comunista en esa ciudad Sergio Armando Maida, ex apoderado del partido socialista popular en Trelew, y su esposa Eugenia.

Diecisiete muertos hubo en terremoto de Teherán

TEHERAN, 8 (AFP) - Diecisiete muertos y 300 heridos causó el terremoto ocurrido ayer domingo por la mañana en el noroeste de Irán, indicó hoy aquí el diario Etelaat, al precisar que los temblores continuaban.

Varios movimientos sísmicos registrados esta mañana en la región de Jorasan terminaron de destruir los pueblos alcanzados ayer por el terremoto, pero no provocaron más víctimas pues todos los habitantes de la zona habían abandonado sus viviendas para refugiarse en tiendas de campaña, agregó el periódico.

Otros temblores sin consecuencias graves fueron señalados en Lorestan , a 500 Km al sudoeste de Teherán.

El número relativamente poco llevado de víctimas del terremoto de Jorasán, que según las informaciones fue de más de seis grados en la escala de Richter, se explica por el hecho de que a la hora del sismo, 07H30 locales, la mayoría de los habitantes de la región estaban ya en el campo cosechando el azafrán, principal producción de la región.

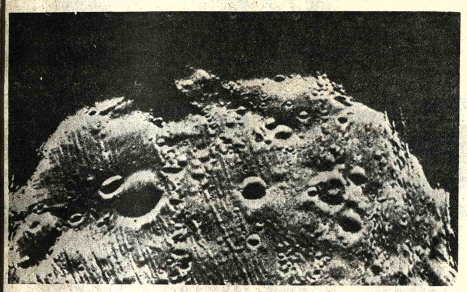

FEBO EN FOCO: Esta es la fotografía con mayores detalles jamás obtenida de la Luna marciana Febo, tomada por la nave Viking-2 que se encuentra en órbita alrededor del planeta. El pequeño satélite oval ha sido fotografiado numerosas veces en el pasado, pero jamás desde ésta distancia (880 kilómetros), ni con tanto detalle. El más pequeño de los detalles tiene 40 metros de diámetro. La superficie mostrada , casi la mitad de la Luna, mide nueve por 18 kilómetros. (USIS)

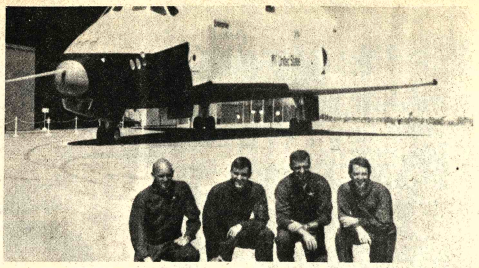

VIAJEROS DEL TRANSBORDADOR ESPACIAL: Los hombres escogidos para realizar los primeros vuelos del programa del Transbordador Espacial posan con su vehículo "Enterprise" en la planta de Rockwell International en Palmdale, California. Desde la izquierda: Gordon Fullerton, y Fred Haise, piloto y comandante de la primera tripulación, y Joe Engle y Richard Truly, comandante y piloto de la segunda tripulación. Las pruebas suborbitales comenzarán el próximo año. (USIS)

Hiroito participará de una ceremonia recordatoria de su ascenso al poder

TOKIO, 8 (LATIN REUTER).- El emperador Hiroito asistirá el miércoles a una restringida ceremonia para celebrar el 50 aniversario de su llegada al poder que se prolonga hasta hoy después de haber participado en los años más turbulentos de la historia.

A pesar de la reverencia divina que se le debía brindar en el Japón de pre-guerra, antes que renunciara al mandato celestial en 1946, el aniversario de su acceso al trono imperial no ha provocado mayor entusiasmo entre los japoneses.

Los más importantes partidos políticos de oposición - socialistas y comunistas- decidieron boicotear la ceremonia oficial, mientras que numerosos gobernadores de prefecturas (municipios) adoptarán igual actitud.

Como consecuencia de los numerosos atentados registrados en los últimos días en que se arrojaron bombas incendiarias atribuidos por las autoridades a extremistas de izquierda que presuntamente se oponen al acto, la policía se mantendrá alerta para evitar cualquier clase de incidente.

Hiroito ascendió al trono el 25 de diciembre de 1926, como consecuencia de la muerte de su padre, el Emperador Taisho.

Es el emperador número 124 de una línea que se remonta a 2.600 años en las brumas de la antigüedad hasta la mítica diosa del Sol Amaterasu Omikami.

La fecha del 10 de noviembre fue elegida por las autoridades para destacar el 50 aniversario del ascenso al trono y la coronación formal de Hiroito que se cumplió en la misma jornada de 1928.

Más de 10.000 personas fueron invitadas a participar de la ceremonia que tendrá lugar en el edificio Gran Budokan (artes marciales) y que contará con la presencia de la Emperatriz Nagako, el Príncipe Akihito y su esposa, la Princesa Michiko y otros miembros de la familia imperial.

La enseña nacional será izada en todas las oficinas públicas, que cesarán sus tareas a mediodía.

A pesar de ello, la jornada no fue proclamada como feriado nacional y es privativo de empresas y escuelas decidir si continuarán o harán un alto en las tareas para adherirse al acontecimiento.

El director general de la oficina del Primer Ministro anunció que el Gobierno dispondrá la creación de 11 nuevos parques y la construcción de un hospital pediátrico como parte de los actos de celebración.

Los parques, de alguna manera reflejan el interés del emperador en la biología marina.

Hiroito es autor de numerosos libros sobre la materia y se mostró muy entusiasmado durante la gira que efectuó por los Estados Unidos cuando se lo invitó a visitar los laboratorios especializados de Massachusetts y California.

Problema del Canal:

Visita de Torrijos a Colombia dio origen a futura reunión en Panamá

BOGOTA, 8 (LATIN).- Una nueva reunión minicumbre pareció quedar hoy planteada para analizar el problema del Canal de Panamá tras una sorpresiva visita a Colombia del Jefe del Gobierno panameño, General Omar Torrijos, dijeron fuentes diplomáticas latinoamericanas en esta capital.

Las fuentes aseguraron que Torrijos, quien anoche retornó a Panamá tras un fin de semana en Cartagena, habría planteado telefónicamente al Presidente Alfonso López Michelsen la posibilidad de una nueva conferencia a fines de mes.

Aunque se desconoce cuál sería la sede de la reunión, se cree que podría ser la histórica ciudad balnearia del Caribe, debido a que los presidentes López y Carlos Andrés Pérez tendrían que pedir autorización a sus respectivos congresos para ausentarse del país, señalaron los informantes.

Las fuentes señalaron que Torrijos habría comunicado telefónicamente a López que aguardaba una respuesta del presidente electo de los Estados Unidos, Jimmy Carter para que "se defina su política frente al problema del canal".

Torrijos había enviado un mensaje a Carter poco después de resultar electo presidente de los Estados Unidos y el Presidente Pérez hizo lo propio.

La versión sobre una nueva reunión presidencial -no confirmada aún oficialmente- cobra fuerza después que el Jefe del Gobierno panameño se entrevistó el viernes con Pérez en la isla Horchila en el Caribe.

Torrijos y los Presidentes López,Pérez y Daniel Oduber de Costa Rica sellaron la solidaridad de Colombia, Venezuela y Costa Rica, con las aspiraciones panameñas durante una reunión minicumbre realizada el año pasado en la isla Contadora, Panamá.

Quedó prácticamente asegurado el ingreso de Israel a UNESCO

NAIROBI, 8 (LATIN-REUTER).- Quedó prácticamente asegurado hoy el ingreso de Israel al grupo europeo de la Organización de las Naciones Unidas para la Educación, la Ciencia y la Cultura (UNESCO), mientras el Tercer Mundo parece empezar a desilusionarse con el bloque soviético.

También han surgido posiblemente de que Estados Unidos se decida a pagar los 38 millones de dólares adeudados desde principios de 1975, en concepto de cuotas atrasadas.

En la conferencia anterior, a fines de 1974, Washington optó por suspender aportes reglamentarios a la entidad, debido a que ésta había rechazado a Israel como miembro del grupo europeo.

El senador Dick Clark, Presidente del Subcomité de la Cámara Alta especializado en asuntos africanos, difundió esta tarde una declaración según la cual Estados Unidos retomará todos sus compromisos - inclusive monetarios - con la UNESCO si continúa el actual "clima moderado".

De acuerdo con Clark, señales de tal moderación serían las actitudes conciliatorias en torno de la libertad de prensa y frente a Tel Aviv.

La conferencia general, donde participan las 141 naciones incorporadas a la UNESCO, aprobó hoy formalmente (70 votos en favor ninguno en contra y 17 abstenciones), una propuesta reconociendo el derecho de todos los miembros a integrarse al grupo regional de su elección.

Si bien Moscú y los árabes sostienen que Israel no se halla en Europa, la resolución permitirá superar el diferendo originado en la negativa hebrea a incorporarse en 1974 a grupos afroasiáticos.

En aquella oportunidad, la mayoría de la conferencia anterior se opuso de plano a que el estado judío entrase al grupo europeo, por lo cual Tel Aviv quedo excluido de la entidad.

Según el arreglo de hoy, cada grupo es libre, a su vez, de aceptar o no nuevos adherentes, para lo cual no se requerirá el voto del plenario, salvo si un miembro del grupo afectado lo pide así.

Se descuenta que el grueso del grupo europeo - donde actúa la Unión Soviética - aceptará sin objeciones el ingreso del estado hebreo.

PRECIOS ANIVERSARIO

cifra

Calculadoras electrónicas

Para entrega inmediata

Cifra 110 $b. 4.415,25
4 operaciones
12 dígitos
2 decimales

Cifra 111 $b. 5.208,17
6 operaciones
Porcentaje
Constante
Coma flotante
2 registros operativos
1 memoria

Cifra 121 $b. 5.627,16
6 operaciones
3 registros operativos
1 memoria
Selector de decimales

Cifra 31 $b. 2.915,89
12 dígitos con visor
3 registros operativos
1 memoria
8 operaciones

Cifra 511 $b. 7.161,84
4 registros operativos
2 memorias
Porcentaje
9 operaciones

Microcifra 3 $b. 517,65
4 operaciones
8 dígitos

Microcifra 4 $b. 651,63
4 operaciones
Porcentaje
Registro de memoria
8 dígitos

Microcifra 10 $b. 1.216,18
Científica
22 funciones
3 niveles de registro
1 memoria

Distribuidores Exclusivos

SERVICIO TECNICO AUTORIZADO

BOLTDA

DEPARTAMENTO TECNICO PROPIO

* LINEA COMPLETA DE REPUESTOS *

* POLIZAS DE MANTENIMIENTO *

GARANTIA DE UN AÑO

LA PAZ J.J. PEREZ 275 (Media Cuadra de la UMSA) TELEFONO: 26435 * CASILLA N° 6661

COCHABAMBA SANTIVAÑEZ 3918 * TELEFONO 21675

SANTA CRUZ FLORIDA 333 * TELEFONO 24260

POTOSI LINARES 58 * TELEFONO 2195

Es un producto de Fate División Electrónica

sea previsor compre otro juego de llantas UNIROYAL para repuesto...

POR FIN LLEGARON!

750 x 20- 12
825 x 20-14 lonas
900 x 20-14 "
1000 x 20-16 "
1200 x 20-16 "

TRANSPORTE PESADO

GARRA DE TIGRE TX para Taxi

155 x 13- 4 (560 x 13)
A78- 13 (600 x 13)
B78- 13 (650 x 13)
C78- 13 (670 x 13)
725 x 13- 6 (700 x 13)

GARRA de TIGRE automóviles

775 x 14-6 600 x15
825 x 14-6 775 x15
F 78-15 815 x15
560 x15 845 x15
F 78x15 (670x15)

RADIALES alta velocidad

165 SR 13 (600 x 13)
175 SR 13 (650 x 13)
185-70 HR 13

TRANSPORTE LIVIANO

700 x 15- 6
700 x 15- 8

TRANSPORTE MEDIANO

PATECABRA FLEETWAY

700 x 16- 6
700 x 16- 8
750 x 16- 10
700 x 18- 8
750 x 17- 10

PARA FUERA DE CAMINO

CONTRAKTOR
1000 x 20- 16
1100 x 20- 16

EQUIPO PESADO TRACTORES

FORTALEZA Tractor agrícola

CANERA Y CANERITA para chatos de caña

ROAD GRADER Motoniveladora

con UNIROYAL más calidad! más duración! más seguridad!

...y participe en el millonario sorteo!

POR CADA LLANTA EXIJA UN CUPON PARA GANAR MILLONARIOS PREMIOS!

1er. PREMIO

INTERMACO

LA PAZ Avenida Montes 650 Tel. 55040 - 56040
ORURO Pagador 1680 casilla 106 Tel. 50321
En el interior sucursales GRACE

AVILA PUBLICIDAD

"Cascos Verdes" se ubicaron en la ruta sobre Beirut y Damasco

BEIRUT, 8 (AFP) - Las tropas sirias que integran el contingente más importante de la fuerza árabe de disuasión ("Cascos Verdes") comenzaron hoy a ocupar posiciones sobre la ruta Beirut-Damasco, para asegurar la vigencia de la tregua en la guerra civil del Líbano.

La inminente intervención de los "Cascos Verdes" para interponerse entre los beligerantes no ejerció ningún efecto disuasivo en la capital, donde durante la jornada prosiguieron los violentos bombardeos entre conservadores-cristianos y palestinos-progresistas.

En principio, las fuerzas árabes de disuasión -integradas por efectivos de Siria, Sudán, Arabia Saudita y Libia- debían arribar mañana al Líbano para colocarse a disposición del coronel Ahmad Al Hajj.

El coronel Al Hajj reemplazó hoy al General egipcio Mohamad Hassan Ghoneim, comandante de los 2.300 "Cascos Verdes" enviados al Líbano en junio último.

Las fuerzas árabes de disuasión serán oficialmente colocadas bajo el mando del Presidente libanés, Elías Sarkis, según el acuerdo logrado hace tres semanas en Ryad por seis jefes de Estado y el líder de la resistencia palestina Yasser Arafat.

La mayor parte de esas fuerzas serán integradas por efectivos sirios.

El Gobierno de Damasco puso la semana pasada a disposición de los "Cascos Verdes", los 30.000 efectivos sirios que se encontraban en territorio libanés luchando junto a las fuerzas conservadoras cristianas.

Mientras los "Cascos Verdes" tomaban posición en los puntos estratégicos de la ruta Beirut-Damasco, los conservadores cristianos comenzaron a desarmar las barricadas montadas en las rutas internacionales.

Esa decisión, explicó un vocero falangista, obedece a la voluntad de permitir la normalización de la actividad administrativa y de las Fuerzas de Seguridad del Estado.

Por su parte, Marun Helou, responsable militar del Partido Nacional Liberal de Camille Chamoun, declaró que las fuerzas libanesas (conservadores cristianos) se abstendrán de circular armados por las calles.

En Beirut-este y en las rutas del Litoral, que conducen a Trípoli, los efectivos uniformados o armados eran efectivamente menos numerosos, según pudieron constatar los periodistas.

Las tropas sirias que ocuparon posiciones sobre la ruta Beirut-Damasco comenzaron a desplazarse en dirección de Kahale, vanguardia de las fuerzas conservadoras cristianas,a 15 Km. de la capital libanesa.

En su movimiento también desbordaron, sin encontrar resistencia,el centro de veraneo de Aley, ex cuartel general de las fuerzas palestino-progresistas.

A través de esos movimientos, los "Cascos Verdes", sirios confían en restablecer la circulación sobre las tres rutas más importantes del país. Beirut-Damasco, Beirut-Saida, hacia el sur y Beirut-Trípoli hacia el norte.

Todos esos preparativos parecen confirmar el inminente arribo de los "Cascos Verdes" a Beirut.

La llegada de las fuerzas árabes de disuasión fue examinada hoy durante la reunión celebrada entre el Presidente Sarkis y el Secretario General de la Liga Arabe, Mahmoud Riad.

La reanudación de los combates, desde hace 72 horas, dificultará la tarea de los "cascos Verdes" para imponer una tregua definitiva y pacificar al país después de 18 meses de guerra civil.

CONDORES.- Ojai, California 8 (AP).- Dos cóndores abren sus alas en una montaña de Ojai. Los científicos y ecólogos afirman que estas especies han disminuido visiblemente su reproducción (Radiofoto AP).

Gran Bretaña trata de evitar el fracas de la conferencia sobre paz en Rodes

GINEBRA, 8 (LATIN - REUTER).- Gran Bretaña parece haber logrado algunas concesiones de los nacionalistas africanos, en cuanto a plazos para la independencia formal de Zimbawe (Rodesia Meridional), según fuentes allegadas a la presidencia del cónclave.

Ivor Richard, embajador de la corona ante las Naciones Unidas y a cargo provisionalmente de la conferencia institucional sobre Rodesia, partió esta noche rumbo a Londres para exponer la situación al gobierno de James Callaghan.

Los dirigentes de la Unión Popular Africana de Zimbabwe (UPAZ), y de la fracción guerrillera de la Unión Nacional Africana de Zimbabwe (UNAZ Ejército de Liberación), Joshua Nkomo y Robert Mugabe, habían exigido fijar el primero de septiembre de 1977 como fecha para la independencia.

Este factor y el poco interés mostrado por el régimen rebelde del Primer Ministro Ian Smith, han llevado las negociaciones a punto muerto, según el informe que presentará Richard a Londres.

De acuerdo con fuentes nacionalistas, ello no bastó para que el representante del Reino Unido - potencia responsable de la colonia- desestimase anoche una nueva fecha tentativa lanzada por Mugabe y Nkomo.

Ambos, unidos en una alianza "ad hoc", sugirieron a Richard posponer fecha exigida de septiembre a diciembre de 1977, lo cual dejaría a las actuales negociaciones un año, a contar de este fin de mes.

Además, los dos nacionalistas opinan que - si las tratativas llevasen en realidad más de doce meses - la fecha podría modificarse aun después de prefijada.

Los colonos blancos, por su lado, insisten en que el gobierno exigirá no menos de tres años, su vez,Richard se pronunciará en favor de una fecha intermedia primero de marzo de 1978.

Pero la posición británica rechazada por ambos bandos.

"Es público y notorio estos días, no hemos logrado progresos notables", dijo Richard ante periodistas, -, pero no he perdido esperanza en la reunión".

Acerca de la partida delegado británico, nacionalistas africanos comentaron que representa "obvia señal de que carecía facultades suficientes para presidir las negociaciones", cual insistieron en la necesidad de contar con un mediador gabinete.

Venezuela estima que la UNESCO debe estar al margen de pugnas políticas

PARIS, 8 (AFP)- Venezuela estima que "la UNESCO debe estar al margen de las pugnas políticas y ser fiel a la plena libertad de información", subrayó hoy aquí el Ministro de Educación de ese país, Juan Manuel Penalver.

El alto funcionario venezolano puntualizó así la posición de su país en la conferencia general, que actualmente celebra en Nairobi la UNESCO (Organización de las Naciones Unidas para la Educación, la Cultura), en la que participó hasta el último sábado.

Al referirse a la necesidad de que la UNESCO se mantenga alejada de las querellas "candentes" de la política internacional, el ministro Penalver recordó que Venezuela "aprobó el nombramiento de una comisión de negociación, para evitar que se ahonden las diferencias entre los países".

"En otro orden de cosas - agregó- Venezuela logró que no prosperase un proyecto violatorio de la libertad de información".

"En las naciones democráticas - puntualizó el ministro- los estados no pueden poner cortapisas a la libertad de expresión, aunque tampoco las grandes agencias multinacionales deben influir para privar a los países en vías de desarrollo del flujo de noticias que requieren para la mejor información de sus habitantes".

"Según nosotros - recalcó- la libre expresión del pensamiento es sagrada, pero deseamos que se garantice a los países de menor desarrollo la más amplia participación en la difusión de las noticias".

El ministro venezolano también se refirió a la firma, el viernes último en Nairobi, entre su país y la UNESCO de un acuerdo según el cual se crea el centro regional para el desarrollo de la educación superior en América Latina y en la zona del Caribe, con sede en Venezuela.

Brasil entró en la última etapa de la campaña para los comicios municipales

RIO DE JANEIRO, 8 (LATIN).- Brasil entró hoy en su última semana de campaña electoral para los comicios municipales del 15 de noviembre, en medio de una predominante apatía de los votantes de las grandes ciudades y brotes aislados de violencia en varias zonas del interior.

Unos 43 millones de brasileños concurrirían el lunes próximo a las urnas para elegir intendentes y concejos municipales de casi todas las ciudades del país. Los analfabetos no tienen derecho a voto.

Participan de la lucha electoral la oficialista Alianza Renovadora Nacional (ARENA) y su reconocido opositor, el Movimiento Democrático Brasileño.

Ambos partidos se han dividido además en algunos lugares en sublemas, aprovechando resquicios legales que así lo autorizan.

Los sublemas han nacido bajo motivaciones tan diversas como dispersar el electorado del rival ampliando las opciones, a enojos personales entre líderes partidarios.

En casos extremos, estas irritaciones han llevado a algunos dirigentes con influencia a pasarse con armas y bagajes a las filas opositoras.

Los comicios funcionarán de las 0800 a las 1700 horas locales y la emisión del voto es obligatoria para todos los ciudadanos, a partir de los 18 años.

El día de las elecciones no será necesariamente aburrido para los votantes, pues la única restricción regirá sobre la venta de bebidas alcohólicas fraccionadas.

Bares y restaurantes estarán abiertos, impedidos solamente de servir alcohol en copas. Pero queda abierta la posibilidad de comprar una botella entera y consumirla en el hogar, aun por la calle.

También habrá espectáculos públicos y en las zonas de playa quedará abierta la opción de votar muy temprano o a última hora, pero no perder el baño en un día feriado.

Las cédulas para votar son sencillas y el elector debe escribir en ellas el nombre del candidato, el número electoral de éste y el partido que representa.

RADIOGRAFIAS TRIDIMENSIONALES

Un descubrimiento brisánico —la llamada Exploradora EMI— ha sido aclamado como el mayor adelanto en radiología desde que se descubrieron los Rayos X. Puede considerársele como un verdadero nuevo "ojo" milagroso de la medicina. Entérese leyendo SELECCIONES de Noviembre, la revista-libro

Llegó para entrega inmediata

ALAMBRE GALV. IMPORTADO Nº. 8 - 10
12 - 14
CANERIA GALV. 1/2 3/4
ELECTRODOS 3,25
PLATINOS 3/4 x 1/8 1 x 1/8 1,1/4 x 1/8

ANGULARES 3/4 x 1/8 1 x 1/8 1,1/2 x 1/8 1,1/2 x 3/16 2 x 3/16 2,1/2 x 1/4
TEE 3/4 x 1/8 1 x 1/8 1,1/4 x 1/8

TUBOS REDONDOS 16 mm. 19 mm. 22 mm. 25 mm.
TUBO CUADRADO 20 x 20
HIERRO REDONDO 10 mm. 5/8 " 3/4 "

REIMEX LTDA

OFICINA FIGUEROA 773 Of. 21
DEPOSITOS Y VENTAS PLAZA ANTOFAGASTA 574
SERVICIO DE TRANSPORTE A LA PUERTA

Secretaria Bilingü

Con experiencia, presentar Currículum V
y pretensiones de sueldo. Casilla 6864, La Pa

La Paz, 8 de Noviembre, 1976.

Local comercia

Precisamos local comercial céntrico p
empresa responsable. En alquiler o com
en edificio nuevo.
Escribir dando detalles a Casilla 3360
Paz.

Extranjero vende

Por viaje: automóvil Toyota 1975, artículos
hogar, deportivos y varios. Referencias, teléf
84588.

Universidad Boliviana de San Francisco Xavier

SEGUNDO LLAMAMIENTO

Por orden superior y la correspondiente autorización de la Honorable Junta de Almonedas Universitaria, se convoca a propuestas a las firmas nacionales o extranjeras, con representación en el país, de Primera, Segunda y Tercera categoría legalmente inscritas, para la construcción de Laboratorios de Química, en el edificio del Instituto Experimental de Biología, ubicado en la calle Dalence Nº 207.

La presentación de propuestas será hasta el día viernes 19 de noviembre, previo cumplimiento de las formalidades de Ley, en la oficina de Dirección General Administrativa, donde podrá recabarse la información necesaria y pliego de especificaciones Técnico - Administrativas, previo pago de $b 1.000,oo.

Sucre, 5 de noviembre de 1976

Fdo. Jaime Díaz Baldiviezo
SECRETARIO

VºBº Adrián Camacho Pórcel
SECRETARIO GENERAL

Contraloría Departamental del Beni

Edicto

LA CONTRALORIA DEPARTAMENTAL DEL BENI, en vista de haber sido notificados algunos, sin haberse apersonado y otros, con la representación del Diligenciero, de no haber podido encontrarlos para notificarlos con sus respectivas Notas de Cargo, a los Ciudadanos y Empresas que a continuación se nombran, se les cita y emplaza por el presente EDICTO, para que dentro de Ocho días de su notificación, paguen o hagan las observaciones que crean convenientes a las Notas de Cargo que se detallan, provenientes del pago de Impuestos a la Universidad José Ballivián del Beni por Extracción y Faeneo de Ganado Vacuno. Así se tiene ordenado dentro de los Juicios Coactivos que se les instruye reclamando estos adeudos a la Universidad, sin perjuicio de la Acción Penal correspondiente:

ASOCIACION DE GANADEROS DE HUACARAJE	N.C. Nº 2/76 de 26/7/76 por $b. 5.299,20
JOSE GUTIERREZ BASADRE	N.C. Nº 3/76 de 26/7/76 por $b. 50.613,60
JOAQUIN CUELLAR	N.C. Nº 4/76 de 26/7/76 por $b.119.880,80
ASOCIACION DE GANADEROS DE BAURES	N.C. Nº 5/76 de 26/7/76 por $b. 8.627,20
PEDRO DIAZ LIMA	N.C. Nº 6/76 de 26/7/76 por $b. 61.497,40
CESAR GAMARRA	N.C. Nº 8/76 de 26/7/76 por $b. 15.948,80
JACOBO ABULARACH	N.C. Nº 9/76 de 26/7/76 por $b. 38.927,70
JOSE GUTIERREZ BASADRE	N.C. Nº 11/76 de 26/7/76 por $b.113.226,50
ROLANDO BARBA ZABALA	N.C. Nº 12/76 de 26/7/76 por $b. 36.730,70
JOSE RIVERO PARADA	N.C. Nº 13/76 de 26/7/76 por $b. 77.064,40
FREDDY RODRIGUEZ	N.C. Nº 14/76 de 26/7/76 por $b. 174.032,70
JAIME CUELLAR	N.C. Nº 16/76 de 26/7/76 por $b. 11.115,00
WILBERTO SOLETO	N.C. Nº 17/76 de 26/7/76 por $b. 42.021,20
ARNULFO MARTINEZ DURAN	N.C. Nº 18/76 de 26/7/76 por $b. 6.108,80
CARLOS MONTAÑO SALAZAR	N.C. Nº 19/76 de 26/7/76 por $b. 11.366,40
JOAQUIN CUELLAR	N.C. Nº 20/76 de 26/7/76 por $b. 67.066,20
PEDRO ROCA	N.C. Nº 22/76 de 26/7/76 por $b. 1.684,00
JESUS SUAREZ ECHEGARAY	N.C. Nº 23/76 de 26/7/76 por $b. 1.497,60
BERTHA DE CHANG	N.C. Nº 24/76 de 26/7/76 por $b. 14.464,00
CARLOS SHESTRON	N.C. Nº 28/76 de 26/7/76 por $b. 58.525,70

Es todo lo que se hace saber a los encausados, para fines de ley.

Trinidad, 27 de octubre de 1976

Dr. Luciano Justiniano H. y V.
CONTRALOR DEPARTAMENTAL

Dr. Arnoldo Méndez Rodríguez
ASESOR JURIDICO

Consejo Nacional de Vivienda Petrolera

Adjudicatarios Alto Calacoto

Ratificando las decisiones adoptadas en la asamblea de adjudicatarios de la Urbanización de Alto Calacoto, en fecha 28-10-76, se comunica la obligación que tienen de presentar en nuestras oficinas los formularios socio-económicos debidamente llenados y demás documentos exigidos por el Consejo, a efecto de realizar la selección definitiva de los beneficiarios de las viviendas en construcción.

Los interesados que no llenen estos requisitos hasta el día 30 de los corrientes serán eliminados del proyecto.

La Paz, noviembre 8 de 1976.

Arq. Guillermo Wilde del Castillo
Director Ejecutivo C.N.V.P.

PRESENCIA Infantil Presenta

EN EL DIA DE LOS GRAFICOS - Portada

OPINA LA JUVENTUD - Encluastramiento boliviano - Frase misterio - Sobre Foto - Ingnugio - Frase misterio Nº 5

LITERATURA BOLIVIANA - Antonio Paredes Candia

REPORTAJES - La ley de la calzada debe imponerse - El peatón irresponsable

UD. PUEDE HACER QUE LAS COSAS CAMBIE - Colaboración a la campaña UNICEF

HIJOS NATURALES - Un drama latinoamericano - "El problema es mundial pero en nosotros se agudiza"

CONTROL CRIMINAL E INDISCRIMINADO NATALIDAD - Declaración

VENTANA A LA ACTUALIDAD - Carter y Sudamérica

YOGA PARA JOVENES - La meditación y el dominio de sí mismo - Posiciones para meditar: VAJRASANA o postura del rayo

LA FRASE MISTERIO

PARAPSICOLOGIA - Telepatía y sueños

PEPITO "EL ENTUSIASTA"

CONCURSO "SUPERVACACIONES" - Premiados

CENTRO JUVENIL "16 DE JULIO"

MUSICA JOVEN - Por Cito

FOTOLENGUAJE

¿LO SABIA? - Sucesos - Cultura - Curiosidades

BIBLIOGRAMA
AMISTADES
ENTRETENIMIENTOS
CRUCIGRAMA

EL JU 1 NOVIE

¡Siempre ágil... siempre juven

"EL LARG

BIG BEN

Argentina y Chile buscan incrementar su comercio

SANTIAGO, CHILE, 8 (LATIN).- La necesidad de reforzar la integración física e incrementar el intercambio comercial entre Chile y Argentina, serán algunos de los temas predominantes de la agenda que discutirán aquí los presidentes Jorge Rafael Videla y Augusto Pinochet, se informó hoy.

Fuentes de la Cancillería dijeron que entre los temas políticos figura lo relacionado con el terrorismo, asunto en que ambos países están de acuerdo en pedir la estructuración de instrumentos jurídicos internacionales para sancionarlo.

El Mandatario argentino llegará el jueves próximo a Santiago para una visita de cuatro días invitado por el Presidente Pinochet.

Algunos de los detalles finales de la visita del General Videla fueron discutidos hoy en la Cancillería entre el Director de Protocolo, Mario Silva y el Consejero de la Embajada argentina Gustavo A. Van Gelderen.

Los informantes expusieron que la Cancillería y el Ministerio de Economía, entretanto, preparan los temas económicos que discutirán los mandatarios, los Cancilleres César Augusto Guzzetti, Patricio Carvajal y los Ministros de Economía, José Alfredo Martínez de Hoz, y Sergio de Castro.

Añadieron que, por otra parte, a través de contactos directos, las cancillerías preparan la declaración conjunta que firmarán los generales Videla y Pinochet el sábado en horas de la mañana. El documento sintetizará los temas analizados y los acuerdos que se lograron durante la estada del Jefe del Estado Argentino.

El Presidente Videla vendrá a Chile acompañado por su esposa, Alicia Raquel Hartridge y de los Ministros de Relaciones Exteriores César Augusto Guzzetti; Economía, José Martínez de Hoz, y Bienestar Social, Contralmirante Julio Bardi.

CITIZEN

¡UNA CASA Y UN AUTO! que valen juntos ¡UN MILLON DE PESOS! pueden ser suyos

COMPRE EN PHILIPS AL CONTADO O A CREDITO Y EXIJA SU CUPON NAVIDEÑO PHILIPS

UD. GANA LA CASA Y EL AUTO SI EL NUMERO DE SU CUPON NAVIDEÑO PHILIPS COINCIDE CON EL PREMIO MAYOR DEL SORTEO NAVIDEÑO 1976 DE LOTERIA NACIONAL

OFERTA VALIDA HASTA EL 24 DE DICIEMBRE DE 1976 EN LA PAZ Y HASTA EL 22 DE DICIEMBRE EN EL INTERIOR

6 fracciones de cupon

TELEVISOR DE 17" R17T620/52

4 fracciones de cupon

ELECTROFONO ESTEREO PORTATIL GF 351

1 fracción de cupon

BATIDORA ELECTRICA HR 1111

2 fracciones de cupon

VENTILADOR HR 3102

7 fracciones de cupon

REFRIGERADOR 6P3 HL 1236

PHILIPS
ESTA NAVIDAD EN TU HOGAR

POLITICA EXTERIOR.- NY (AP).- El Presidente electo de los Estados Unidos de Norte América, que en la fotografía aparece junto a su familia después de su triunfo en los comicios electorales, cambiará la política exterior de su país, según propio anuncio, México será uno de los países claves en el programa de Carter (Radiofoto AP).

Representante de Jimmy Carter se entrevistó con embajador mexican

WASHINGTON, 8 (AFP).- El Embajador de México en Estados Unidos, José Juan de Olloqui, se entrevistó hoy aquí con un ayudante del Presidente electo Jimmy Carter, informaron fuentes del congreso.

La entrevista se realizó en la embajada de México durante un desayuno al que asistieron miembros demócratas del congreso norteamericano.

Las fuentes precisaron que se trató del primer contacto entre el equipo Carter y representantes mexicanos, desde la elección del exgobernador del estado de Georgia a la presidencia de Estados Unidos, el pasado dos de noviembre.

Indicaron que la conversación de hoy versó principalmente sobre los aspectos económicos de las relaciones entre Estados Unidos y México, pero se negaron a citar los nombres de los invitados del embajador de Olloqui.

Las mismas fuentes revelaron, por otra parte, que el propio Carter estableció, durante su campaña electoral, un vínculo personal con el Presidente electo de México, en ocasión de la presencia de López Portillo en Washington, el pasado mes de septiembre, demostrando así su interés particular hacia México.

Subrayaron que el entonces candidato demócrata a la Presidencia de Estados Unidos se había negado a entrar en contacto con otras altas personalidades extranjeras que visitaron Washington en los últimos meses, entre ellas, la Reina de Inglaterra, el Primer Ministro de Australia y el Canciller de Alemania Federal.

Fuentes mexicanas notaron que, durante estos últimos años, de Olloqui mantuvo lazos amistosos con el entonces gobernador del estado de Georgia y fue en varias oportunidades huésped de los Carter en su residencia de Atlanta.

El propio embajador de México confirmó esta tarde haber desayunado con un representante de Carter, pero sin revelar los pormenores del intercambio de opiniones.

Se limitó a expresar la esperanza de que el Gobierno de Carter acordará a su atención y considerará México merece debic vecindad con Estados U la extensión de su terr población y por colocar las 15 naciones del mun producto nacional bru importante".

La particular afini Carter con las minor teamericanas de origen y el hecho, muy comenta medios latinoamerica Washington, de su cono del idioma español, está lugar a predicciones que en la Casa Blanca, el presidente sureño de Unidos en más de cie prestará a América Lat atención que sus pred republicanos.

Carter mismo refor expectativas durante la conferencia de prensa calidad de presidente cuando expresó la inte estrechar los lazos con y aliados" de los pa desarrollo, "en pa nuestros vecinos del ferio".

Preocupa la situación del Partido Laborista británico

LONDRES, NOV. 8 (AFP) - La supervivencia del Gobierno laborista británico está en manos de un labernero inhallable, la madre de un bebé de 15 días y un grupo de ancianos enfermos, descubrieron hoy aquí los observadores al examinar la relación de fuerzas en la Cámara de los Comunes.

El Gobierno del Primer Ministro James Callaghan apeló hoy en forma dramática a todos los diputados "disponibles" para enfrentar las votaciones decisivas que debían desarrollarse esta noche en el parlamento.

Esa situación es el resultado del estrecho margen de maniobra apenas un voto de mayoría que tiene el gobierno de Callaghan, después de las derrotas electorales que sufrió la semana pasada.

Para mantener esa mayoría, el Gobierno necesitaba hoy el voto de Frank Maguire, diputado independiente de Irlanda del Norte, que vota habitualmente con los laboristas, pero esta mañana nadie podía ubicarlo.

En su pub (taberna) de Lisnaskea se limitaron a informar que Maguire había viajado con su familia a Irlanda del Sur.

Los líderes laboristas del parlamento también suplicaron hoy a Helene Hayman que asista a la reunión de esta noche.

Hayman, diputada de Hertford, fue madre hace dos semanas y reconoció que, si concurría esta noche a los comunes, iba a tener que abandonar la sesión para amamantar al bebé.

El Gobierno realizó gestiones análogas ante todos los diputados enfermos inválidos y lisiados del bloque laborista.

Colombia y Panamá acordaron una delimitación de sus áreas marinas

- BOGOTA, 8 (AFP).- Colombia y Panamá acordaron una delimitación de sus áreas marinas y plataforma submarina, anunciaron hoy aquí fuentes informadas.

Según las mismas, esa delimitación se aprobó en un convenio cuyo texto firmaron el Presidente de Colombia, Alfonso Lopez Michelsen, y el Jefe de Gobierno de Panamá, General Omar Torrijos.

Esa ceremonia se cumplirá el 20 del corriente en la ciudad de Cartagena, Litoral Atlántico, a la cual ha sido invitado el Presidente de Venezuela, Carlos Andrés Pérez, precisan las fuentes.

La delimitación colombo-panameña, la segunda que define Colombia este año después de suscribir un convenio similar con Ecuador, reviste particular importancia, se recordó, por el hecho que Panamá y Colombia tienen áreas marinas y plataforma continental vecinas en los océanos Atlántico y Pacífico.

Los trámites de la delimitación fueron adelantados por los cancilleres de los dos países, Aquilino Boyd, de Panamá, e Indalicio Liévano Aguirre, de Colombia, se explicó.

El viaje del Presidente Pérez a Cartagena fue confirmado por el General Torrijos, quien efectuó una breve visita el último fin de semana a Venezuela y Cartagena.

La ceremonia de la fir convenio colombo-pa propiciará una pequeña presidencial, reuniendo mandatarios de los tres quienes han so frecuentes entrevistas marzo de 1975.

Retiro chileno del Pacto Andi provoca reacciones en Santia

- SANTIAGO, CHILE, 8, (LATIN).- Un ferviente defensor del Gobierno militar, condenó hoy enérgicamente la decisión chilena de abandonar el Pacto Andino calificándola como "un error político y económico de consideración".

Pablo Rodríguez Grez, quien dirigió la organización "Patria y Libertad" de tenaz oposición al gobierno del difunto Presidente Salvador Allende, también se convirtió en un severo crítico de la política económica adoptada por el Gobierno militar.

En un comentario escrito hoy en el diario "la Tercera Hora", Rodríguez sostu ese retiro del Pacto Andi a Chile "A merced grandes empresas nacionales y la voraci capital foráneo".

Expresó que Chile "no en el aislamiento la f mágica para crecer y s sus problemas" y que sep económicamente los otros cinco países "importa un debilitamie nuestra posición, lo atenuará el apoyo de a países hacia Chile y su d de autodeterminación".

EL AUTOMOVIL DEL SIGLO

Gemini 1600

CON LA TECNOLOGIA COMBINADA DE GENERAL MOTORS E ISUZU MOTORS

AMPLIO Y MUY COMODO
4 PUERTAS
LINEAS MODERNAS
AMPLIO Y LUJOSO INTERIOR

ISUZU

CREDITOS

SIDEC OVERSEAS (BOLIVIA) S.A.

Av. Mcal. Santa Cruz 1375 Teléfono 55943

SANTA CRUZ: Calle Bolivar N°59 - Tel. 24663
COCHABAMBA: Av. San Martín N° 6393 Tel. 3433
ORURO: Calle Soria Galvarro N° 1545 Tel. 51454.
POTOSI: Calle Bolivar esq. Galvarro N° 741 Tel. 2311
TARIJA: Calle Ingavi 810 Tel. 3561
SUCRE: Calle Camargo N° 407 Tel. 1994
TRINIDAD: Calle 18 de Noviembre 437 Tel 879

En los tres primeros trimestres

Bolivia exportó minerales por un valor de $US 264.478.529

Bolivia exportó minerales por un valor total de $US 264.478.529 desde enero hasta septiembre de este año, según da a conocer el Boletín Estadístico del Ministerio de Minería y Metalurgia.

El resumen del valor de las exportaciones es el siguiente:

COMIBOL exportó minerales por un valor de $US 130.337.422; la Minería Mediana exportó por $US 45.938; la Minería Chica, por $US 22.777.491; otros exportadores, por $US 9.648.971 y las fundiciones por $US 55.775.685.

EXPORTACION ACUMULADA

El boletín señala que de enero a septiembre se exportaron 14.385.774 kilos finos de estaño concentrado; 375.917 kilos finos de estaño (complejo WO3); 7.033.407 kilos finos de estaño metálico; 3.703.766 kilos finos de cobre; 13.354.467 kilos finos de plomo; 34.492.540 kilos finos de zinc; 2.434.068 kilos finos de wolfram; 133.044 kilos finos de bismuto; 21.012 kilos finos de bismuto concentrado; 167.874 kilos finos de bismuto metálico; 11.175.969 kilos finos de antimonio concentrado; 1.025.219 kilos finos de antimonio metálico; 103.388 kilos finos de cadmio; 3.450.000 kilos finos de manganeso y 1.202 kilos finos de berilio. Esto en cuanto a minerales metálicos.

Acerca de minerales no metálicos, el boletín registra lo siguiente: 12.957.839 kilos finos de azufre y 80.000 kilos finos de magnesita.

PRINCIPALES COMPRADORES

Las exportaciones minero-metalúrgicas tienen como principales países compradores en Europa a Inglaterra, Alemania, Holanda, Bélgica, Grecia, Francia, Suecia, Italia y España. En Asia, Japón; EE.UU., México, Argentina, Perú, Chile, Brasil y Colombia. Entre los países socialistas están Rusia, Polonia y Checoslovaquia.

El Ministerio de Salud facilita anticonceptivos a quien los pide

"El Ministerio de Salud facilita medios anticonceptivos a las parejas que los solicitan. En conferencias o cursillos que se realizan sobre paternidad responsable, se imparten enseñanzas y proporcionan sistemas anticonceptivos. No se les niega los medios de planificar la familia a quienes libremente lo piden", declaró a la prensa el Cnl. Torres Navarro, Ministro del ramo.

Reiteró que el Ministerio está absolutamente de acuerdo con la planificación familiar pero de ninguna manera se presiona a las parejas a elegir su norma de conducta en este terreno. Si una pareja acude libremente a un consultorio privado y pide a su médico ayuda a planificar la familia mediante anticonceptivos aconsejables, éste no rehusará hacerlo; de la misma manera procede el Ministerio con los padres que desean planificar la familia, sin ninguna figura de imposición, explicó Torres Navarro.

Una de las denuncias, agregó, sostiene que funcionarios encargados de la distribución de alimentos condicionarían tal ayuda a la aceptación de una espiral intrauterina. "Estamos investigando ese extremo y sancionaremos drásticamente a los autores de esa conducta", afirmó.

Explicó que, curiosamente, la distribución de esos alimentos está a cargo de CARITAS Boliviana.

Se refirió a PROFAM y dijo de esta entidad que la labor que realiza "es la de concientizar a la gente sobre las ventajas de la paternidad responsable". En sus programas "se imparte también instrucción sexual en favor de las parejas y de la familia".

Cuando se le señaló que existía preocupación en la Iglesia acerca de la demora del Ministerio de Salud en dar respuesta a las denuncias antinatalistas, Torres Navarro dijo que los documentos presentados al Presidente de la República pueden leerse en 15 minutos y en ese mismo tiempo dar la respuesta, pero en atención a que los puntos que motivan el planteamiento de la Iglesia, "hemos querido actuar con toda seriedad e investigar serenamente el problema, lo cual lleva bastante tiempo. Queremos confirmar los hechos que se denuncian".

¿Que se ha hecho en concreto sobre las denuncias de la Iglesia?, fue otra de las preguntas. Respondió así: "Precisamente ahora estamos en la tarea de investigar lo que afirma la Iglesia".

Finalmente, dijo que la comisión del Ministerio que estudia el caso, le había hecho conocer un borrador del informe, documento que es objeto de complementación.

REUNION

El Ministro de Previsión Social y Salud Pública informó que el Gral. Hugo Banzer Suárez le había autorizado a asistir a la reunión de Ministros de Salud Pública de los países miembros del Acuerdo de Cartagena, que se llevará a cabo en Bogotá, entre el 29 de noviembre y el 4 de diciembre próximo.

Presidente Banzer

El seguro social debe llegar al grueso de la población boliviana

"La labor médico-social debe llegar ineluctablemente a las capas más amplias de la población", expresó el Presidente de la República al inaugurar el domingo último la Clínica-Hospital de la CNSS en la zona de El Alto de la ciudad de La Paz.

En el acto, que contó con la presencia del Ministro de Salud Pública, el Embajador de México y otras autoridades, Banzer dijo que la seguridad social "es un magnífico instrumento para lograr una redistribución del ingreso nacional en forma más equitativa, sobre la base de los principios de solidaridad y justicia social".

Agregó que, a través de ella, "se superan las contingencias derivadas del trabajo, se resguardan los medios de subsistencia del trabajador, se protege el grupo familiar y se asegura una vejez digna y decorosa".

INAUGURACION.– El Gral. Hugo Banzer inauguró en El Alto la Clínica-Hospital de la CNSS, donde se implantará el sistema de medicina familiar, con el que se podrá atender hasta 50 mil personas en medicina externa.

Consta de salas de consulta, farmacia, laboratorios, Rayos X, quirófano, administración y salas de espera.

SISTEMA MEDICO FAMILIAR

El Sub-Gerente Médico de la CNSS, Dr. Fernando Patiño, informó que la atención sanitaria de ese nuevo centro se practicará por medio de la medicina familiar, en la que un grupo de profesionales realizarán 6 horas de trabajo en consultorio y dos en visitas domiciliarias. Explicó que este método no se limitará solamente a la atención de salud sino también a la planificación y educación social de la familia.

TRABAJADORES

Delegados fabriles, de trabajadores y de asegurados de El Alto intervinieron en el acto para agradecer a las autoridades nacionales la instalación de ese centro de salud en El Alto, y pidieron que la CNSS propenda a mejorar constantemente los servicios que brinda a los trabajadores y a sus familiares.

BENEFICIO

El Director Ejecutivo de la CNSS, Dr. Jorge Rojas Tardío, anunció que con la clínica-hospital de El Alto se beneficiarán hasta 50 mil personas en consulta externa. Dijo que la Institución se encuentra en plena fase de expansión y reestructuración, con la finalidad de ampliar los servicios a todos los rincones del país.

Anunció que próximamente serán entregados los hospitales de Potosí, Oruro y Paz Prometió también hacer todos los esfuerzos necesarios para construir el hospital de Tarija, de acuerdo al programa que tiene la Caja.

Las obras que se realizan en la CNSS son para el beneficio de la población boliviana y no tiene fines exlitsas en el orden personal, afirmó.

Destacó la cooperación recibida del Presidente de la República en la instalación de la Clínica-Hospital de El Alto y en todos los programas que tiene en ejecución la Caja Nacional de Seguridad Social.

Dirigente de falange pide se informe sobre el potencial de hidrocarburos

El dirigente falangista Jaime Ponce Caballero ha solicitado a las autoridades del Ministerio de Energía e Hidrocarburos un informe al país sobre el real potencial de hidrocarburos. La carta al respecto enviada a la Dirección de PRESENCIA dice:

Distinguido señor Director:

En la edición del día de ayer, 7 de noviembre, del matutino que usted dignamente dirige se registra una información del exterior, bajo el titular "Industria Petrolera Nacional atraviesa por una Etapa Crítica".

La información de referencia alarma sobre las reservas de petróleo crudo que dispondría el país, más aún, considerando los proyectos petroquímicos que se tienen estudiados. Nuestras reservas, que según el informe preparado por "FUENTES ESTADOUNIDENSES" alcanzaría a un nivel de 9.8 años, dentro de un régimen normal de explotaciones y consumo, han sido de conocimiento del país y han servido de base para la proyección petroquímica, lo que implica que no puede sorprendernos esta información a tanto que pueda modificar el régimen jurídico y político que rige la explotación de los hidrocarburos en Bolivia, insinuando, como lo hace el "informe", UNA DESNACIONALIZACION de nuestros petróleos.

Frente a estas informaciones que motivan la publicación, en primera página de su periódico, juzga mi Partido que el Ministro del ramo debe formular a la brevedad posible una aclaración que satisfaga y oriente al país sobre la realidad de nuestras riquezas petroleras y sus proyecciones en el campo de la petroquímica, con sus incidencias en el consumo interno, las exportaciones y el Plan de Desarrollo formulado por el Gobierno de las Fuerzas Armadas.

A esta información que debe prestar al país el Ministerio de Hidrocarburos debe agregarse la importancia real y magnitud de los nuevos yacimientos que han sido descubiertos en los últimos meses, según anuncio de la Empresa Estatal del Petróleo.

Falange Socialista Boliviana, consecuente con su línea nacionalista y la defensa intransigente de los recursos naturales y de las materias estratégicas, que ha manifestado permanentemente en su actuación política al servicio del pueblo boliviano, no puede admitir extrañas presiones, que a modo de insinuación, hacen las empresas transnacionales a través de sus canales publicitarios de abandamiento.

Bolivia no puede seguir siendo sujeto de juegos internacionales que previendan desnacionalizar el petróleo por tercera vez, luego de haber librado dos batallas victoriosas del pueblo contra los monopolios, en defensa de sus recursos naturales y que permitieron nacionalizar nuestros petróleos revirtiendo a la Nación el pleno ejercicio de su soberanía.

Agradecido por la atención que Ud. quiera dispensar a esta nota en el periódico de su dirección, le reitero las seguridades de mi consideración distinguida

Jaime Ponce Caballero,
Secretario General de Falange Socialista Boliviana.

Embajador propone creación de Cámara Boliviano-Española

El Embajador de Bolivia en Madrid considera de imprescindible necesidad la creación de una Cámara de Comercio Boliviano-Española para incrementar las relaciones comerciales y de cooperación entre ambas naciones.

El Contralmirante Javier Pinto Tellería se encuentra en La Paz con permiso especial que solicitó para atender asuntos particulares. Agregó que aprovechará su presencia para presentar informes al Presidente y al Canciller de la República.

Pinto considera que, dada la actual nueva etapa política en España, bajo el actual gobierno monárquico, Bolivia debe incrementar sus relaciones con la nación peninsular europea en todos los campos, principalmente para conseguir cooperación técnica, promover el turismo y canalizar inversiones.

Refirió que, dentro del cumplimiento de sus funciones, ha iniciado una promoción de Bolivia en España y en Europa para interesar corrientes de inversión y turismo. Tomó contactos con los demás Embajadores nacionales y con los Cónsules de Bolivia. Con los segundos, tuvo una primera reunión en Palma de Mallorca, oportunidad en la que se bosquejó un programa que será presentado al Gobierno del Gral. Banzer para obtener su aprobación.

Pinto Tellería se excusó de adelantar detalles pues prefiere informar al Primer Mandatario y al Canciller.

Federación de Prensa de Colombia condena asesinato de Mendiola

BOGOTA, NOV.8 (AFP) - La Federación colombiana de Periodistas y Trabajadores de la Prensa, (FEDEPRENSA), condenó hoy aquí el reciente asesinato del periodista boliviano Emilio Mendiola.

FEDEPRENSA, en un comunicado, se solidarizó con sus colegas de BOLIVIA, y pidió al gobierno de ese país "investigar el caso y sancionar ejemplarmente el cobarde asesinato" de Mendiola, a manos de un policía en Cochabamba, según subrayó.

DIA MUNDIAL DEL URBANISMO.- Con asistencia del Ministro de Urbanismo y Vivienda, Contralmirante Santiago Maese Roca, y del Alcalde, Mario Mercado Vaca Guzmán, ayer se cumplió en la Casa Municipal de la Cultura un acto conmemorativo e inauguración de la exposición de estudios y proyectos de planificación urbana y regional, con motivo de la celebración del Día Mundial del Urbanismo, actos organizados por la Sociedad Boliviana de Planificación. El programa de celebración continuó en la tarde con la proyección de películas sobre temas de planificación y un debate sobre ellos. La jornada concluyó con un acto social.

Obras del camino San José–San Ignacio están avanzadas

SAN JOSE DE CHIQUITOS, 8 (PRESENCIA).- Con avance de un kilómetro por día se aceleran los trabajos en la construcción del camino San José de Chiquitos-San Ignacio de Velasco, según se pudo evidenciar en una reciente inspección donde participó PRESENCIA.

El ripiado se encuentra actualmente en el kilómetro 60, la punta de plataforma en el 83, tramo comprendido 100 kilómetros en total. La construcción se inició hace 14 años, pero han sido abandonados constantemente debido a una serie de circunstancias.

Hace seis meses que se ha reiniciado la construcción y el ripiado a cargo del Servicio Nacional de Caminos, con aporte de equipo pesado adquirido por el Comité de Obras Públicas, se tiene un presupuesto anual de 59.862.284 pesos por año. Se estima que la obra demandará un tiempo de dos años si se mantiene el ritmo actual.

El jefe del proyecto número 7, coronel ingeniero Luis Rivera Palacios, expresó que en algunas regiones como en Santa Rosario, a 60 kilómetros de esta localidad, la plataforma tuvo que elevarse hasta 8 metros de altura debido a los pantanos y en previsión de inundaciones.

Máquinas y hombres trabajan ahora en una zona pantanosa donde la abundancia de mosquitos constituye un verdadero martirio, sin embargo Rivera Palacios, aseguró que el personal dispone de las medidas necesarias de protección.

Este camino ha sido planificado como una vía de penetración, empero, debido al adelanto de los últimos años se determinó efectuar los trabajos como un camino de primera clase con 10 metros de ancho.

En la actualidad el equipo está compuesto de 7 tractores de 200 y 300 HP, 4 motoniveladoras, 4 compactadoras, dos palas cargadoras y diez vehículos livianos. Con excepción de los 7 tractores, el resto es maquinaria aliquilada a la firma "Rovel" subcontratista del proyecto.

Rivera, ha sido enviado por el gobierno y el Servicio Nacional de Caminos para que se haga cargo de esta obra y planifique y ejecute el reordenamiento de manera que el proyecto tenga cierta dependencia para acelerar su trabajo.

Precio del estaño se mantuvo estable

El estaño fue cotizado ayer en $us 3.63 la libra fina. Ese precio se mantuvo sin variaciones con relación al día anterior. Los precios de los demás metales son los siguientes:

Plomo, $US 0,21 la libra fina.
Zinc, $US 0,25 la libra fina.
Cobre, $US 0,59 la libra fina.
Bismuto, $US 7,50 la libra fina.
Cadmio, $US 2,61 la libra fina.
Plata, $US 4,37 la onza.
Wolfram, $US 124,00 por UMF.
Antimonio, $US 25,51 por UMF
Oro, $US 124,70 por onza troy.

Seminario de la mujer campesina se inauguró

COCHABAMBA, 8 (PRESENCIA).– Ayer se inauguró el primer seminario sobre la participación de la mujer campesina en el desarrollo de la comunidad. El seminario se realiza en Santa Vera Cruz, a 6 kilómetros de esta capital.

Está auspiciado por la Junta Nacional de Desarrollo, la Dirección Regional de Promoción y Asistencia de Cochabamba, el Centro Interamericano de la Mujer, Desarrollo de Comunidades y Educación Rural.

En la inauguración, la Dirección Regional de Promoción, Aida Valdivia Casanova, dijo que el propósito de la reunión es buscar la participación de la mujer en la comunidad, dentro de los lineamientos del Plan Quinquenal.

Manifestó que esa reunión permitirá a la mujer campesina proyectar el rol que debe cumplir en la sociedad.

Pronóstico del tiempo

El Servicio Meteorológico informó ayer en su boletín habitual que la población de La Paz soportó ayer vientos de dirección sud de hasta 10 kilómetros por hora.

El pronóstico del tiempo para hoy es el siguiente:

CIUDAD DE LA PAZ.- Presentará cielo nublado con actividad temporal, poco cambio de temperatura, vientos moderados de dirección Sud.

TEMPERATURA MAXIMA PRONOSTICADA DE 17.0 grados
TEMPERATURA MINIMA PRONOSTICADA DE 4.0 grados

EL ALTO DE LA PAZ.– Temperatura máxima pronosticada de 15.0 grados.

Temperatura mínima pronosticada de -1.0 grados

ALTIPLANO Y VALLES.– Presentarán cielos poco nubosos a nublados, actividad de cumulunimbus y chubascos, luego mejorando, poco cambio de temperaturas, vientos moderados de dirección variable.- NORTE DE LA PAZ.– Presentará cielos cubiertos con ocasionales precipitaciones ligeras, luego mejorando con leve ascenso de temperaturas, vientos variables.- PANDO.- Presentará cielo cubierto a nublado, leve ascenso de temperatura, vientos predominantes del Sud.- RESTO DEL PAIS.– Presentará cielo poco nuboso por la mañana, mejorando luego a despejado, leve ascenso de temperatura, vientos leves a moderados de dirección Sud.

SITUACION SINOPTICA.– Vaguada sobre Cordillera.

Se realizará en La Paz un seminario nacional sobre ciencia y tecnología

El primer seminario nacional universitario de ciencia y tecnología se realizará desde el 15 al 19 de este mes en La Paz, con el patrocinio de la Universidad Mayor de San Andres y el CNES.

De acuerdo a los informes obtenidos, con este seminario se pretende obtener más y mayor información sobre planes y programas en varios campos de actividad, métodos de concreción y otros que den la posibilidad de asesoramiento profesional.

El temario ha sido dividido en varias partes, entre las que se tienen el desarrollo industrial y la Universidad, actividad minera y procesos de transformación, la producción agropecuaria y procesos iniciales de transformación industrial.

A lo anterior, se sumarán los aspectos correspondientes a recursos energéticos y actividades industriales relacionadas la investigación de ciencias de la salud, actividades de investigación científica y técnica en la Universidad Boliviana e integración de las actividades universitarias de ciencia y tecnología en la planificación nacional.

Varios ministros de Estado tendrán activa participación en dicho seminario, en calidad de invitados al igual que representantes de corporaciones regionales de desarrollo y de organizaciones internacionales.

Participarán también representantes del sector industrial privado y de instituciones parestatales como GEOBOL, SIDERSA, COMIBOL, ENAF, YPFB, CBF y otras.

En lo que respecta a las actividades de investigación científica y técnica de la Universidad Boliviana, este tema será abordado por expertos de todas las universidades.

Al término de la consideración de cada tema, se efectuarán mesas redondas, en las que se elaborarán recomendaciones que servirán para las conclusiones finales, que serán aprobadas por reuniones plenarias.

Los organizadores del seminario manifestaron que se contará también con delegados observadores de instituciones de diverso tipo que se interesen en esta actividad.

PROGRAMA

LUNES 15

Horas 10.00 Acto Inaugural. Local: Salón de Honor UMSA (1er. Piso Monoblock).
10:30 Exposición Ministro de Planeamiento y Coordinación.
11:00 Exposición Ministro de Finanzas.
11:30 Exposición Ministro de Educación.
14:30 Exposiciones de representantes delegados por las Corporaciones Departamentales de Desarrollo.
16:30 Café
17:00 Disertaciones de representantes de Organismos Internacionales.
19.00 Coctail inaugural ofrecido por la UMSA.

MARTES 16

TEMA: DESARROLLO INDUSTRIAL Y LA UNIVERSIDAD.

Horas 8:30 Ministro de Industria y Comercio
9:00 Representante Empresa Privada Sector Industrial.
9:30 Disertación Director de Normas y Tecnología.
10:00 Representantes Corporación Boliviana de Fomento.
10:30 Representante de COFADENA
11:00 Reunión en mesa redonda, elaboración de recomendaciones.

TEMA: ACTIVIDAD MINERA Y PROCESOS DE TRANSFORMACION

Horas 14:30 Exposición Excmo. Sr. Ministro de Minas.
15:00 Representante COMIBOL
15:30 Representante GEOBOL
16:00 Representante SIDERSA
16.30 Representante ENAF
17:00 Café.
17:15 Reunión en mesa Redonda
Elaboración de recomendaciones y documentos de trabajo.

MIERCOLES 17

TEMA: LA PRODUCCION AGROPECUARIA Y PROCESOS INICIALES DE TRANSFORMACION INDUSTRIAL.

Horas 8:30 Exposición Excmo.Sr. Ministro de Asuntos Campesinos y Agropecuarios.
9.00 Exposición Director CORGEPAI COFADENA
9:30 Exposición del Director CBF
10:00 Café
10:15 Exposición del Director Investigaciones del Mi
de Asuntos Campes
Agropecuarios.
11:15 Exposición de re
tantes de la Federac
Empresarios Privados,
Agroindustrial.
11:45 Reunión en mesa r
elaboración de docume
trabajo.

TEMA: LOS REC
ENERGETICOS Y
TIVIDADES INDUST
RELACIONADAS

Horas 14:30 Mini
Energía e Hidrocarbur

15:00 Exposición Direct
COBOEN. Expo
representante y
Exposición represe
ENDE
16:00 Reunión de mesa r

TEMA: LA INVESTIC
DE CIENCIAS DE LA

Horas 17.15 Mini
Salud Pública
17:45 Exposición D
Laboratorios Nacion
Salud INLASA.
18:15 Exposición Jefe M
CNSS
18:45 Reunión de mesa r

JUEVES 18

TEMA: LAS ACTIVI
DE INVESTIGACION
TIFICA Y TECNICA
UNIVERSIDAD BOL

Horas 9:00 CNES
9:30 Universidad Bolivia
Ballivián.
10:00 Universidad Bo
Mayor de San Simón
10:30 Universidad Católi
viana
11:15 Universidad Bo
Técnica de Oruro.
14:30 Universidad B
Mayor de San Francisco
15:00 Universidad Bo
Gabriel René Moreno.
15:30 Universidad Bo
Juan Misael Saracho
16.00 Universidad Bo
Mayor de San Andrés.
16:30 Café
16:45 Disertaciones: Dr.
Suárez y Dr. Arturo C
"Lineamientos Genera
Política Científica y
nológica".

17:30 Debate
18:00 Reunión en grupos
bajo: Elaboración de
dores de organización.

TEMA: INTEGRACIO
LAS ACTIVIDADES
VERSITARIAS DE CIEN
TECNOLOGIA EN LA B
FICACION NACIONAL

VIERNES 19

Horas 8:30 "Qué
tegración". Conferencia
del representante de la
taría de Integración.
9:15 Debate
Plenaria
11:30 Sesión Plenaria
Análisis de borradores.
16:30 Reunión de Comis
20:00 Reunión Plenaria
bación de documentos
20:00 Recepción ofrecid
Consejo Nacional de E
Superior, y Acto de C

La Paz, Noviembre de

Sector privado espera aumentar comercio entre Bolivia y Chile

La Confederación de Empresarios Privados espera que, a nivel de gobierno, se realicen prontas negociaciones bilaterales entre Bolivia y Chile para un incremento en sus relaciones comerciales en el entendido de que sus economías son complementarias.

Así lo manifestó el Presidente de esa entidad, Ing. Jorge Lonsdale, quien dijo que el retiro chileno del Pacto Andino es lamentable, por cuanto entraña disminución de posibilidades de los integrantes de esa entidad subregional.

Recordó que una de las razones de la participación de Bolivia en el Pacto Andino es la perspectiva favorable que ofrece el mercado ampliado, ya que el propio es sumamente estrecho para el desarrollo industrial.

El Ing. Lonsdale afirmó que es evidente que Chile ha adoptado una política económica diferente a los postulados del Acuerdo de Cartagena, lo que ha motivado su retiro, pero que en Bolivia, es necesario tomar en cuenta la posibilidad de intercambios comerciales directos con el vecino país.

Esa posibilidad - añadió el presidente de los empresarios privados- se fundamenta en que las economías de Bolivia y Chile son complementarias de manera natural, a lo que se suma la vecindad entre ambos países.

En base a esos antecedentes la Confederación de Empresarios Privados espera que se produzcan, dentro de poco, convenios bilaterales bolivianos-chilenos para lograr el objetivo del incremento comercial.

El Ing. Lonsdale estima que ese tipo de intercambio comercial abarcará todos los productos posibles, especialmente por parte de Bolivia, que ahora puede brindar una vasta gama de artículos no tradicionales.

Las relaciones comerciales directas entre Bolivia y Chile deberán fijarse en la garantía recíproca de la apertura total de los mercados, reducción de aranceles y otras medidas.

Otro punto que destacó el declarante es la diferencia que no debe perderse de vista que la industria boliviana es muy pequeña y que su avance es lento y que, por lo tanto, debe ser brindar el suficiente apoyo legal para un seguro y mejor desarrollo.

"No pedimos nada al gobierno que no sea la aplicación de la ley para que se restrinja el contrabando a la garantía a la industria propia" dijo el Ing. Lonsdale a tiempo de expresar su preocupación por esa actividad ilícita a la que calificó perniciosa y peligrosa para el desarrollo industrial nacional.

La entidad fue relacionado con los compromisos de Bolivia en el Pacto Andino y la contradicción que se da con el registro indiscriminado del contrabando. Jorge Lonsdale dijo que las soluciones y medidas que hay que adoptar deberán tener un carácter global para poder obtener resultados positivos.

Añadió que dentro de esa búsqueda de soluciones se deben incluir las correspondientes a problemas no resueltos en el propio Pacto Andino y que han dado lugar a dudas y susceptibilidades; opinó que la redistribución de las asignaciones de Chile debe favorecer proporcionalmente a Bolivia.

Encuesta nacional sobre "metrología"

La Dirección General de Normas y Tecnología, dependiente del Ministerio de Industria y Comercio, ha iniciado una encuesta nacional sobre "metrología".

La información proporcionada por esa repartición dice que la labor se inició el anterior lunes con la finalidad de lograr lo siguiente:

Establecer las unidades y sistemas de unidades que se emplean en la educación, investigación, industria y comercio.

Inventario de los laboratorios que puedan formar parte del Servicio Metrológico Nacional.

Determinar la existencia de instrumentos de medir y pesar, que son utilizados en operaciones de calibración y/o verificación.

Grado de adaptabilidad al Sistema Internacional de Unidades de los sectores considerados.

Trabajos manuales en el Liceo Uruguay

Fue inaugurada una exposición de trabajos manuales de las alumnas del liceo profesional "Uruguay", como parte final de las labores de este año lectivo.

La inauguración estuvo a cargo de la esposa del Ministro de Educación, quien aprovechó la ocasión para donar un estandarte a ese establecimiento, en presencia de autoridades educativas y profesores.

La directora del liceo "Uruguay", Profesora Hortencia Cornejo de Balderrama, se refirió a las labores que se cumplieron en esa institución a su cargo.

Se destacó que el liceo "Uruguay" ha alcanzado un alto prestigio en base al esfuerzo de su planta de profesores y al propio interés de las estudiantes.

San José de Chiquitos exige se prosiga con el proyecto aceitero

SAN JOSE DE CHIQUITOS.- (PRESENCIA)- Las organizaciones regionales han firmado un documento dando su apoyo moral y material a los pronunciamientos del Comité Cívico Pro Intereses de Chiquitania, que denunció la pretensión de cancelar la instalación de una fábrica de aceite de maní en San Ignacio de Velasco.

Los josesanos dicen que acatan el "estado de emergencia" que se ha declarado en los pueblos chiquitanos a raíz de la declaración del presidente del Comité de Obras Públicas, quien sostuvo la necesidad de replantear el proyecto.

Obras Públicas aclaró no ha confirmado "la rescisión del contrato" al que hacen referencia los pronunciamientos de los pueblos chiquitanos.

En un voto resolutivo, cuya copia fue entregada a PRESENCIA, el Comité Cívico de Defensa de los Intereses del Bueblo de San José dice en uno de sus párrafos: "el contrato firmado para la instalación de la fábrica de aceite de maní fue rubricado en el 4to. Congreso de la Chiquitania por el presidente Hugo Banzer."

Las organizaciones de esta región sostienen que el proyecto agroindustrial constituye para San Ignacio de Velasco uno de sus más caros anhelos y se pide al Comité de Obras Públicas de Santa Cruz la revocatoria de la medida que atenta contra el desarrollo y el progreso de los pueblos que conforman la Chiquitania".

Dentro del plan, cualquier modificación en el proyecto aceitero también afectaría a los agricultores de esta zona, quienes han sacado créditos y adquirido maquinarias para el cultivo en grande de Actualmente se han hec vos para semillas de va seleccionadas.

El Comité de Públicas argumenta seria rentable una fá aceite de maní cruda, había programado inici puesto que, al entrar producción Villamontes fábricas de Santa Cruz Sierra, habría exceden clusive después de expor

Necesito pequeño departamento

Necesito en alquiler departamento de un dormitorio y baño privado, independiente, para persona sola. Pago alquileres adelantados. Referencias Teléfonos: 41125 - 40460 y 51998 todos los días de hrs. 18 a 22 y 30.

Casa en venta en Cochabamba

Por motivo de viaje se vende hermosa y amplia casa en la mejor zona de Cala-Cala. Superficie 1.000 M2, apropiada para cualquier negocio, Quinta, Residencial u Hotel.

Referencias en La Paz, Teléfono 2-2624. En Cochabamba, Teléfono 2-8024.

Lista de Deudores Morosos "PRESENCIA"

LA PAZ

Comité de Acción Paceña
Castillo Nava, Luis
CO.IN.CO.
Cine Nobel (Sra. Bertha de Chang)
Dúfraise, Luis
Domínguez, Abel
Empresa Nal. de Televisión
Inti Punku (Inter Public)
Inboltex
Landa, Tito
Oriserbol
Publi Art (Feria del Sesquicentenario)
Restrepo, Sergio (Inter Public)
Roncal, Mario
Servicios Aéreos Saturno (Servicios Asociados
Sudameris Propaganda (Telepredial)
Federación Provincial. Juntas Vecinales (Natanl
Flores)
Aerolíneas Peruanas
Club 21
Club Universitario
Comando General de la Policía Boliviana

INTERIOR

Drive In Hotel (Santa Cruz)
Alcaldía de Quillacollo (Cochabamba)
Importadora Car (Cochabamba)
Importadora El Sol (Cochabamba)
Hawai - Balneario (Cochabamba)
Junta de Vecinos de Huanuni (Federico Nogales
(Huanuni).
Colegio Belgrano (TARIJA
Expreso La Veloz del Sud (TARIJA
Alcaldía de Bermejo (TARIJA
Cooperativa Agropecuaria Industrial
de Tarija-Capit. (TARIJA
Rodolfo A. Maranchello

La Paz, 13 de octubre de 1976

Fuerza Naval entregará obras y viviendas en Beni y Pando

"La Fuerza Naval Boliviana cumple una sacrificada misión en fronteras, para defender y asentar nuestra soberanía", dijo el Comandante General de la Fuerza Naval, Contraalmirante Gutemberg Barroso Hurtado, a tiempo de anunciar que en próximos días entregará numerosas obras en áreas fluviales del noreste.

Explicó las condiciones en que deben vivir los efectivos de los puestos navales fronterizos, sometidos a los rigores del clima, a las enfermedades tropicales y a los peligros que significan fieras y alimañas.

Anunció que entre el 18 y el 24 de este mes, aprovechando la celebración del aniversario cívico del Beni, la Fuerza Naval entregará en Riberalta, Guayaramerín y otras poblaciones ribereñas del noreste, numerosas obras de infraestructura portuaria, sanitaria y social, principalmente viviendas cómodas para oficiales y construcciones con dormitorios para la tropa.

Paralelamente, dijo que los servicios médicos serán atendidos, a través de la instalación de puestos sanitarios en los principales puertos fluviales que hoy día carecen de ellos.

Destacó, asimismo, la atención que presta la Fuerza Naval en el área del río Paraguay, principalmente Puerto Suárez y Puerto Busch, a fin de mantenerlos en condiciones de operabilidad.

TRANSNAVAL

TRANSNAVAL es una empresa descentralizada de la Fuerza Naval relacionada con el desarrollo de la navegación fluvial y lacustre y con proyecciones para ampliar su actividad a nivel marítimo.

Cuenta con un personal técnico, ingenieros y otros, especializados en el campo de la navegación. Su labor se traduce en la construcción de los puertos fluviales del noreste y en un astillero que funciona en Puerto Villarroel.

Actualmente ha encarado el armado de unidades flotantes, cuatro de los cuales han sido entregadas hace una semana en el astillero de Puerto Villarroel.

De otra parte, como empresa, presta servicios a la flota mercante fluvial en Beni y Pando, cuyas embarcaciones son periódicamente carenadas en el astillero de Puerto Villarroel, para su reparación y limpieza.

Estudiantes recibirán premios de un concurso

Los premios correspondientes a la Primera Feria Distrital de Ciencias serán entregados a los estudiantes ganadores, el viernes de la próxima semana.

El Ministerio de Educación, propiciador de ese concurso, hizo ese anuncio con especificación de hora, pero no del lugar donde se realizará el acto.

La convocación de dicho concurso tuvo el fin de alentar y despertar entre la juventud estudiosa la investigación y experimentación científicas.

Han sido otorgados 41 premios en total para trabajos de Física, Biología, Química y Matemáticas, ganados por estudiantes de diversos colegios de La Paz.

ENTREVISTA.- El Presidente de la República recibió ayer en audiencia al Presidente del Centro Europeo de Cooperación Internacional (CECI). En la foto se observa un aspecto de la audiencia.

Comenzó seminario para periodistas sobre lucha contra la drogadicción

El Cnl. Ovidio Aparicio Coca, Director de Narcóticos, ponderó la labor que realizan los medios de comunicación social en la lucha contra la drogadicción, al inaugurar los diálogos sobre drogas, que ayer se iniciaron en la Asociación de Periodistas.

El seminario está auspiciado por la Asociación de Periodistas y la Dirección Nacional de Control de Substantias Peligrosas, durará una semana, a cuyo término se emitirán las conclusiones expuestas en los grupos de trabajo.

Aparicio al inaugurar los diálogos, sostuvo que los medios de comunicación social en esta época se han convertido en un sistema importante para combatir los males que dañan a las sociedad y preservar el capital humano de la nación. Indicó que estas charlas y diálogos, permitirán a los hombres de prensa conocer los grandes peligros que implica el uso y consumo de drogas; que Bolivia es el país donde es necesesario prevenir el uso de estupefacientes; más aún, dijo si se trata de un país que no cuenta con recursos y medios para evitar los flagelos que provoca el uso de drogas.

Luis Peñaranda, en su calidad de Vice-Presidente de la Asociación de Periodistas, agradeció a la Dirección de Narcóticos por la iniciativa de preparar hombres de prensa que puedan orientar a la ciudadanía en la lucha contra la drogadicción. Al inaugurar estos diálogos auguró éxitos por los resultados que se buscan alcanzar.

Inmediatamente después el Lic. Julian Rojas Rosales habló sobre el tema "El marco sociocultural del consumo de tráfico de drogas en Bolivia".

Bolivia decidió ingresar al Centro Europeo de Cooperación Internacional

Plan Quinquenal será explicado en París ante banqueros e industriales europeos

Bolivia decidió ingresar al Centro Europeo de Cooperación Internacional (CECI), cuyo presidente, Olivier Giscard D'Estaing, concluyó anoche una visita oficial de tres días al país.

El representante del CECI hizo el anuncio en una conferencia de prensa que ocurrió en el salón rojo del Palacio de Gobierno a Hs. 18.30, después de haber sido recibido por el Presidente de la República, quien le comunicó la decisión boliviana de sumarse al organismo internacional, que agrupa a empresas europeas y a países de Europa, Asia y Latinoamérica.

Giscard explicó que los beneficios que se obtienen son comunes. Agregó que al CECI le interesa la inclusión de nuevos países porque se amplían los mercados de la organización, pero también porque una de sus misiones fundamentales es la de cooperar con la transferencia y asistencia tecnológicas para la ejecución de proyectos de industrialización.

El Centro Europeo de Cooperación Internacional cuenta en su estructura con la Asamblea General, que agrupa a los Estados que ingresan como miembros efectivos, y con el Consejo de Administración, que agrupa a muchas empresas.

Bolivia es considerada desde ayer miembro observador de la Asamblea, situación en la que permanecerá un año, después del cual podrá decidir su inclusión como miembro efectivo.

A más tardar hasta abril, una delegación boliviana, probablemente presidida por el Ministro de Planeamiento y Coordinación, viajará a Francia para explicar en la sede del CECI los proyectos del Plan Nacional Quinquenal.

CAPACITACION A NIVEL GERENCIAL

Giscard considera factible que el organismo que preside coopere a la capacitación de profesionales en administración de empresas. Cuenta con profesores especialistas del Instituto Superior Europeo de Administración.

CAPACIDAD ECONOMICA

En respuesta a una consulta, Giscard dijo que la capacidad de financiamiento del CECI es muy grande, porque forman parte del mismo los principales bancos europeos. Agregó que el monto que podría destinarse a Bolivia está sujeto a los requerimientos y prioridades, para lo que deben presentarse proyectos y estudios. El organismo europeo cuenta con un Comité de Estudios que se encarga de analizar y evaluar los documentos.

Explicó que existe interés para respaldar proyectos, tanto del sector estatal como del privado.

Pertenecen ya al CECI los siguientes países latinoamericanos: México, Venezuela, Colombia, Perú, Brasil y ahora también Bolivia. Giscard, que anoche pasó al Ecuador, declaró que confía en interesar también la participación ecuatoriana.

EXPOSICION DEL PLAN QUINQUENAL

El Plan Quinquenal 1976-1980 será expuesto en París ante banqueros e industriales europeos en un plazo no mayor de 90 días, dijo ayer el Presidente del Centro Europeo de Cooperación Internacional (CECI), Olivier Giscard D'Estaing.

Las declaraciones del señor Giscard D'Estaing fueron hechas al concluir la reunión a la que fue invitado por el Gobierno, en la que se le explicó los alcances del Plan Quinquenal.

A la reunión asistieron los Ministros de Hidrocarburos, de Planeamiento, Transportes, Industria y Comercio, el Presidente del Banco Central, funcionarios del Ministerio de Finanzas y representantes de la industria y banca privada.

De los proyectos expuestos, el Presidente del CECI mostró interés por los de hidrocarburos, siderurgia, minería, turismo y agroindustria.

Cada uno de los proyectos fue explicado en detalle y se mencionaron los financiamientos requeridos para sus correspondientes implementaciones

APERTURA DEL MERCADO EUROPEO Y TECNOLOGIA

Las autoridades del Gobierno, tras la explicación, expresaron al Presidente del CECI los requerimientos que tiene en forma prioritaria Bolivia, especialmente para la realización de inversiones directas y la formación de empresas mixtas.

El motivo de tales proposiciones es el de lograr financiamientos directos que no signifiquen incrementos sustanciales en la deuda externa nacional y la transferencia de tecnología.

De esa manera se abriría, además, el mercado europeo para las producciones industriales y agroindustriales bolivianas.

Giscard D'Estaing hizo conocer el deseo de la industria europea de cooperar a Bolivia en el campo de la siderurgia y preguntó en qué estado se encontraba ese proyecto.

Expresó que, a nivel del Mercado Común Europeo y a nivel estatal, podría confrontarse algún atraso en la cooperación a Bolivia.

Dijo que esa situación, sin embargo, no obstaculizará la cooperación tecnológica y financiera del sector privado de la industria europea.

Mostró especial interés en concretar la cooperación europea en materia de turismo, tendiente a la elaboración de una política en ese sector, la misma que podría quedar concretada en un plazo de cinco años.

También dijo que podía ser materializado un sistema de cooperación entre empresarios medianos y chicos de Francia con los empresarios bolivianos.

CEMENTO Y AZUCAR

Giscard D'Estaing indicó que los miembros del Centro Internacional de Cooperación Europea están dispuestos a la realización de estudios de factibilidad más amplios para la instalación de industrias del cemento y azúcar, con proyecciones mundiales.

En este campo, de concretarse la cooperación europea, también se llegaría a contar con el mercado europeo, lo mismo que en los proyectos del sector agroindustrial.

García Vespa: El Canciller debe explicar motivos de mi renuncia

El ex-Subsecretario de Relaciones Exteriores, Hernando García Vespa, dejó en manos del Canciller Oscar Adriázola Valda la revelación de las razones que determinaron su alejamiento de sus funciones de Subsecretario.

Antes de emprender viaje al Beni, donde permanecerá una semana, García hizo la siguiente declaración:

"La discrepancia no es periférica, superficial. Pregunten al Canciller los términos de mi conversación con él, cuando le entregué la nota de renuncia. En esa charla, fundamenté mi decisión. Exijanle toda la verdad".

Hernando García Vespa renunció sorpresivamente al cargo de Sub-secretario, que desempeñaba desde abril, el jueves 4 de noviembre. En las cinco líneas de la nota, dirigida al Canciller, sólo comunicó su renuncia irrevocable y su agradecimiento por la confianza que se le había dispensado durante el desempeño de esas funciones.

En una conversación con periodistas declaró que existían discrepancias, pero no explicó cuáles eran. Un día después, el Gobierno aprobó un Decreto Supremo por el que dispone el funcionamiento de cuatro Subsecretarías en el Ministerio de Relaciones Exteriores; antes, el primero de noviembre, había sido creada la Subsecretaría de Asuntos Marítimos y Aguas Internacionales, y designado para esas funciones el Sr. Javier Murillo.

Bolivia recibirá ayuda de la Comunidad Europea

BRUSELAS 8 (LATIN-REUTER).— Varios países pobres del mundo, entre ellos Bolivia, recibirán veinte millones de unidades contables europeas (24 millones de dólares) en concepto de ayuda de parte del Mercado Común Europeo, MCE, al finalizar más de un año de controversias entre Francia y Alemania Federal.

Fuentes bien informadas dijeron que los miembros del MCE acordaron esta noche entregar el subsidio después de una reunión de los Ministros de Desarrollo en la que se señaló que la iniciativa no deberá ser considerada como un precedente más de ayuda.

El acuerdo permitió superar las diferencias entre París que deseaba mantener un severo control sobre los fondos de Ayuda y Bonn que se negó a otorgar los fondos.

Nueve estados integrantes del Mercado Común Europeo se comprometieron a coordinar sus programas de ayuda con mayor cuidado.

De los 24 millones de dólares, 7,2 se otorgarán a la India, 3,6 millones a Pakistán, 3 millones a Bangladesh, 2,4 millones para Sri Lanka y similar cantidad para Bolivia, y el resto a Indonesia y a un banco que distribuirá ayuda entre los estados asiáticos pobres.

El total de la ayuda había sido imputada al presupuesto de 1976, pero se mantuvo bloqueada ante la falta de acuerdo entre los nueve sobre la forma en que se distribuiría.

Jefe de Falange en grave estado

El Jefe en ejercicio de Falange Socialista Boliviana, Gustavo Stumpf Belmonte, se encuentra hospitalizada desde ayer en grave estado de salud. Sufrió un infarto cardíaco, del que había recuperado anoche, luego de ser atendido por un equipo de médicos especializados.

Entre tanto, una dirección delegada se ha hecho cargo de la conducción de ese partido, declarado en receso como las demás organizaciones políticas por una disposición gubernamental. A ese equipo será incorporado la próxima semana el ex-Subsecretario de Relaciones Exteriores, Hernando García Vespa, una vez que retorne a La Paz, en su condición de Delegado Nacional ante el Departamento de Relaciones y Política Internacionales, según se anunció por el Secretario General de ese partido.

La Alcaldía pondrá en vigencia desde enero nuevos reglamentos

La Alcaldía pondrá en vigencia en enero próximo, el nuevo Reglamento de Edificaciones y una reglamentación sobre distribución y utilización de letreros comerciales, que actualmente son estudiados por un equipo técnico-legal de la Municipalidad. El Reglamento de Zonificación de la ciudad, también en estudio, será aprobado como resultado del Plan Integral de Desarrollo Urbano que preparan dos empresas consultoras francesas, en coordinación con otra boliviana.

Correspondió al Oficial Mayor Técnico de la Alcaldía, Arq. Adolfo Navarro, informar sobre esos estados, que los calificó de trascendentales para el desarrollo urbano futuro. Su referencia a ellos surgió a raíz de una consulta de PRESENCIA, sobre la posición de la Alcaldía frente a las deficiencias que presentan varios edificios de departamentos en propiedad horizontal de nuestra ciudad.

EDIFICIOS

El Oficial Mayor Técnico dijo que el actual Reglamento de Edificaciones es antiguo, de cuando en La Paz todavía no se construían los grandes edificios modernos. Su substitución dijo que era no sólo necesaria, sino también urgente.

Dijo que el nuevo Reglamento contendrá regulaciones sobre los materiales que se emplearán en las construcciones, de acuerdo al tipo de éstas, y normarán todas las nuevas construcciones que se realicen en la ciudad, tanto aquellas de departamentos en propiedad, como casas residenciales, las de renta y las pequeñas viviendas.

Señaló que reglamentará la distribución y tamaño de los ambientes, ubicación de ingresos, características de escalinatas, distribución de los servicios, tanto eléctricos como de agua y de desagües y, en suma, todo el conjunto que forma una vivienda.

El Reglamento regulará los costos y fijará, proporcionalmente, los porcentajes de renta que deban percibir los propietarios.

Será, dijo, un Reglamento que consultará las técnicas avanzadas de la arquitectura y la ingeniería, de manera que su vigencia no resulte excesivamente rígida en algunos años, sino que sea permanente y definitiva.

ZONIFICACION

Se refirió al Reglamento de Zonificación, que, de acuerdo con el Plan de Desarrollo Integral Urbano, fijará el uso de las zonas de la ciudad, de acuerdo a sus características geológicas y topográficas.

Determinadas zonas servirán sólo para construcción de viviendas, precisándose el tipo de las edificaciones, otras estarán destinadas a espacios verdes y de forestación, otras para campos deportivos y de recreación, y, así, sucesivamente, se determinarán los usos de cada zona.

LETREROS

Un tercer Reglamento, que será puesto en vigencia en forma inmediata, es el referente a Letreros. Mediante él, se regulará el tipo de letreros comerciales que deberán ser usados, sitios de colocación y formas de funcionamiento.

Señaló que actualmente, los letreros, sobre todo en la zona comercial de la ciudad, presentan aspecto negativo para el ornato urbano, ya que semejan una verdadera maraña, que se confunde con los cables eléctricos.

Puesto en vigencia ese Reglamento, la Municipalidad concederá un plazo prudencial a los comerciantes para el retiro de los letreros o para su retiro definitivo.

Se realizó curso de cooperativismo para conscriptos

Conscriptos y clases del Batallón de Infantería de Marina del Distrito Naval N°. 4, recibieron en Santiago de Huata un curso de cooperativismo.

El curso estuvo a cargo de oficiales de esa unidad militar, a los cuales asesoró un equipo de técnicos del Instituto Nacional de Cooperativas.

La finalidad del curso fue la de proporcionar a los campesinos que cumplen con el servicio militar, conocimientos de cooperativismo para que cuando regresen a las respectivas comunidades cumplan una labor de líderes en ese campo de la actividad

Trabajadores de empresa EMICLA piden protección a autoridades

Los trabajadores de la empresa EMICLA, asentada en el cantón San Pablo de Napa, provincia Daniel Campos del departamento de Potosí, solicitan protección a las autoridades ante los "abusos continuos" por parte de los encargados de esa empresa que explota azufre.

La citada empresa, de acuerdo a la denuncia presentada por sus trabajadores, comete una serie de exacciones en contra de sus dependientes, incurriendo en graves faltas con el desconocimiento de la Ley General del Trabajo y otras normas sociales.

Entre esos aspectos lesivos, los trabajadores anotan:

"Salarios completamente bajos y alejados del mínimo vital; irregularidad en el pago de los mismos, con demora de hasta tres meses, como ocurre actualmente, que no se paga salarios desde el mes de enero".

"Falta permanente de víveres de primera necesidad, llegando al extremo de vender carne en mal estado; existe la ausencia de carne".

"Se desconoce todo previsión social, atención médica sanitaria, riesgos profesionales; las viviendas son precarias y carecen de alumbrado y calefacción. No tienen seguro de la CNSS y si algunos están asegurados se desconoce las prestaciones".

"Malos tratos, prepotencia y abuso de autoridad por parte de los administradores y capataces, al extremo de desconocer la condición humana de los trabajadores".

"Retiros arbitrarios e inconsultos sin reconocimiento de beneficios sociales: Indemnización, desahucio, aguinaldo, bono patriótico, bonos de compensación, asignaciones, subsidios familiares, etc.".

Asimismo, los trabajadores denuncian la exportación clandestina del azufre, en posición de franco desconocimiento de los intereses del Estado, con el propósito de rehuir el pago de regalías al fisco.

Informaron que una comisión del Ministerio de Trabajo visitó las dependencias de esa empresa, pero que sus integrantes "no verificaron la real situación de los trabajadores, puesto que el Administrador, Eduardo Morabec, poco antes de la llegada de la comisión, amenazó a los trabajadores y sus familias, incluso con penas mayores, si decían algo que no estuviera de acuerdo con la empresa".

Una anterior decisión de los trabajadores, de agruparse en cooperativa, "quedó tambien en suspenso, puesto que los trabajadores fueron advertidos de que, si continuaban con ese pedido, se tomarían represalias contra todos ellos".

"Recientemente, al trabajador Flabio Gonzales se le decomisó un camión por el único hecho de haber colaborado al Censo de Población y Vivienda. El vehículo fue entregado a los Carabineros de Chile, con el único propósito de evitar su devolución".

Dijerón también que el informe elevado por los miembros de la comisión que viajó a la zona no se ajusta a la verdad, pues fue redactado con las mismas palabras que emplea el administrador Eduardo Morabec, por cuya razón ellos no le dan ningún valor. Por esta razón, "pedimos verdadera protección a las autoridades de Trabajo".

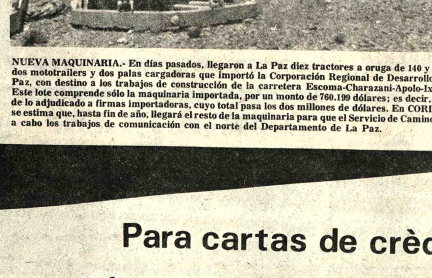

NUEVA MAQUINARIA.- En días pasados, llegaron a La Paz diez tractores a oruga de 140 y 75 HP; dos mototrailers y dos palas cargadoras que importó la Corporación Regional de Desarrollo de La Paz, con destino a los trabajos de construcción de la carretera Escoma-Charazani-Apolo-Iniamas. Este lote comprende sólo la maquinaria importada, por un monto de 760.199 dólares; es decir, el 36% de lo adjudicado a firmas importadoras, cuyo total pasa los dos millones de dólares. En CORDEPAZ se estima que, hasta fin de año, llegará el resto de la maquinaria para que el Servicio de Caminos lleve a cabo los trabajos de comunicación con el norte del Departamento de La Paz.

La mágica crema blanca NIVEA ¡REGALA!

•PLATILLOS voladores
•ESPEJOS de bolsillo

*A cambio de latas vacías de todos los tamaños de CREMA NIVEA de industria boliviana

APRESURESE ESTA OFERTA LIMITADA
CONSULTE DETALLES Y CANJEE EN:

HANSA Ltda. La firma boliviana de su confianza con mas de 65 años al servicio del país
DEPARTAMENTO MERCADERIAS TEL. 50878. Yanacocha esq. Mercado
Sucursales: COCHABAMBA-ORURO-POTOSI-SANTA CRUZ-SUCRE-CAMIRI-TARIJA-TUPIZA-VILLAZON-ATOCHA

Para cartas de crèditos u otras operaciones bancarias fuera del país el:

BANCO DE SANTA CRUZ DE LA SIERRA 1966

BANCO DE SANTA CRUZ DE LA SIERRA

a sus órdenes.

Distinción para Jean-Paul Sartre

PARIS, NOV. 8 (AFP).- El escritor y filósofo francés Jean-Paul Sartre recibió hoy aquí, en la Embajada de Israel, el Diploma de Doctor Honoris Causa de Filosofía de la Universidad hebraica de Jerusalén, en presencia de la Secretaria de Estado de la Cultura de Francia, Francoise Giraud.

Sartre, de 71 años, que hasta ahora había rechazado toda clase de distinciones, incluido el premio Nóbel de Literatura, declaró: "Me siento en realidad tan pro-palestino que soy pro-israelí, y recíprocamente".

El célebre escritor afirmó que accedió a esta distinción porque cree en la necesidad de un diálogo árabe-israelí, única posibilidad - dijo- de lograr una paz duradera en el Oriente Medio.

Según la Secretaría de Estado Francoise Giraud, "cualquier intento de conquistar a Sartre por parte del gobierno francés, sea cual fuere, le parecería un gesto odioso y banal".

"Este diploma -concluyó- es un homenaje al hombre que más admiro, a quien encarna el espíritu de la libertad".

El Embajador de Israel en Francia, Mordejai Gazit, saludó por su parte "al filósofo de la libertad, que pagó con su propia persona el precio de la emancipación de la humanidad".

Casi ciego, ayudado por un bastón y su compañera de siempre, la escritora Simone de Beauvoir, Sartre se retiró de la Embajada, ajeno a la gran cantidad de invitados que concurrieron a la ceremonia.

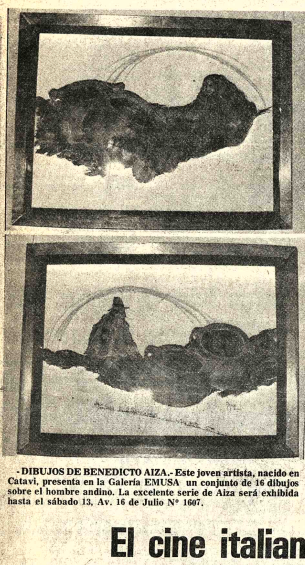

- DIBUJOS DE BENEDICTO AIZA.- Este joven artista, nacido en Cataví, presenta en la Galería EMUSA un conjunto de 16 dibujos sobre el hombre andino. La excelente serie de Aiza será exhibida hasta el sábado 13, Av. 16 de Julio Nº 1607.

ARTE Y CULTURA

Ernesto Sábato en Río de Janeiro:

"Sufro terriblemente con el drama de la Argentina"

RÍO DE JANEIRO, 8 (LATIN).- El escritor argentino Ernesto Sábato expresó al presidente de su país sus "recelos relacionados con la caza de brujas", según un reportaje publicado hoy aquí.

En una amplia entrevista, Sábato dio algunos detalles del encuentro que hace algunos meses mantuvo junto con otros escritores - entre ellos Jorge Luis Borges- con el teniente general Videla.

Sábato dijo que fueron discutidos temas vinculados con la cultura, pero que también figuró la violencia.

"Yo estoy sufriendo terriblemente con todo ese drama que el país vive, con toda esa violencia indiscriminada y hasta sádica y de uno y otro lado" dijo el autor.

Consultado sobre una eventual persecución a artistas e intelectuales, Sábato dijo: "Me sentí en la obligación de exponer mis recelos sobre la caza de brujas".

Agregó que mencionó a Videla una lista con nombres de algunas personas que son orgullo del país y fueron destituidas de cargos o funciones.

Berlín : Concurso de cine turístico

Número saliente de la Bolsa Internacional de Turismo de Berlín en 1977, será el Concurso Internacional de cine turístico. El programa No. 11 de la ITB se realizará en la capital citada del 5 al 13 de marzo del año próximo.

BASES DEL CERTAMEN

Las siguientes son las Bases del Concurso Internacional de Cine Turístico:

1.- Pueden participar en este concurso todos los solicitantes que tengan actividades turísticas de cualquier tipo.

2.- Sólo estarán habilitadas para presentarse al certámen las películas producidas después del 31 de diciembre de 1974.

3.- Las cintas de amateurs están excluidas del certamen.

4.- Cada concursante sólo presentará una película, formato 16mm., rodada en blanco y negro o en color.

5.- La duración mínima permitida es de 10 minutos, la máxima de 25; estos límites no podrán rebasarse, sin que el film automáticamente quede excluido del concurso.

6.- El jurado del "Prix ITB 1977" considerará dos criterios a elegir los ganadores; el valor informativo y turístico y la realización artística de la cinta.

7.- Cada película presentada tiene que llegar acompañada de una descripción del contenido.

8.- Sería conveniente añadir una traducción en alemán o una sinopsis en caso de que las películas estén en lenguas extranjeras.

Los interesados deberán dirigirse a Bolsa Internacional de Turismo, Messedamm 22, D-1000 Berlín 19.

Curso de escenografía

El próximo lunes 15 se iniciará la segunda etapa del curso de escenografía que dicta el profesor argentino Oscar Casero.

El curso está auspiciado por el Instituto Boliviano de Cultura y la Sociedad Filarmónica de La Paz.

CONFERENCIAS.- Viernes 12, horas 18 y 30: "India y su mensaje místico"; la disertación a cargo del profesor Isaac Wolpin K., se realizará en el Salón de la Biblioteca Municipal.

El cine italiano neorrealista

Por PEDRO SUSZ

La conmoción bélica que entre 1939 y 1946 sacudió a Europa, trajo a su finalización una serie de cambios en los pueblos que estuvieron comprometidos en el conflicto. En Italia, particularmente, la Liberación no fue solo una expulsión del extranjero invasor, sino, y por sobre todas las cosas, un estremecimiento social que sacudió de arriba abajo las estructuras de la sociedad peninsular. El cine que durante años y años había permanecido encerrado entre las rigurosas directivas de la censura oficial, reflejó también, y lo hizo de manera ejemplar, aquel momento histórico. Ese cine que salía de nuevo a las calles, al encuentro de la gente común fue el que pasó a la historia con el nombre de Neorrealismo. Por cierto la eclosión del cine neorrealista no fue un producto de la nada, ya bajo la propia dictadura mussoliniana algunos jóvenes creadores en el **Centro Sperimentale** se habían atrevido a trasgredir las normas oficiales para ir sentando los precedentes del futuro cine italiano.

Liquidada la época que en el ámbito cinematográfico se conoció como "el cine de los teléfonos blancos", en alusión a los acartonados productos del cine oficial, toda una corriente de directores se lanza en busca de un aire nuevo que sólo podía encontrarse, en aquellas circunstancias, abandonando los estudios de filmación, para volcarse hacia los ámbitos de la vida cotidiana. Por otra parte dichos estudios habían sido reducidos a escombros por los bombardeos y este hecho sumado a la falta de medios y materiales tuvo no poca importancia en la futura orientación del **Neorrealismo.**

Ese grupo de directores carecía de una uniformidad ideológica y conceptual y ello se reflejó en la diversidad de tendencias que concurrirían a conformar el cine neorrealista. Pero tal vez sea **Cesare Zavattini**, hombre fundamental de la corriente, quién mejor definió la tendencia básica de dicho cine: **"Cuando alguien sea el público, el Estado o la Iglesia, dice: basta de pobreza, basta de películas que reflejan la pobreza, comete un delito moral. Es que se niega a comprender, a enterarse. Y al no querer enterarse, conscientemente o no, se sustrae a la realidad".**

Todos los filmes del neorrealismo estuvieron marcados por similares condiciones de realización: temática sencilla casi documental, actores no profesionales, ausencia absoluta de maquillaje, escenarios naturales, denuncia de los problemas sociales emergentes de la guerra sobre todo entre las capas populares, improvisación, iluminación naturalista, etc.

Además de los directores que integran este ciclo merecen mencionarse **Luigi Zampa** (**Vivir en Paz - 1941**); **Alberto Lattuada** (**El Bandito - 1946**); **Pietro Germi** (**Gioventu Perduta - 1948**); **Federico Fellini** (**Luci del Varietá - 1951**) y otros.

A partir de 1952 con el triunfo de la Democracia Cristiana la escuela comienza a declinar y los autores que otrora la integraran bifurcan sus inquietudes creativas por distintos caminos, pero, sin duda, el **Neorrealismo** quedará como un paso fundamental en la configuración del cine moderno y en su consideración como el verdadero arte de nuestro tiempo.

ROBERTO ROSELLINI — Incursiona en el cine a principios de la década del 40 realizando algunos filmes documentales que ya insinúan la interpretación poética de la realidad que dará forma a todo el cine de **Rosellini**. Entre estas primeras obras figura **La Nave Blanca** (1941), historia de un barco-hospital de la Cruz Roja realizada a pedido del Ministerio de Marina.

Entre 1944 y 1945 realiza **"Roma Ciudad Abierta"** basada en un hecho real. En la película confluyen las trágicas historias de una mujer de pueblo amedrallada en las calles, un militante comunista muerto por la tortura y un cura fusilado a la vista de sus alumnos. Los momentos culminantes de las tres historias quedarán, indudablemente, en la antología de las escenas más desgarradoras que se han llevado a la pantalla.

En 1946 realiza **Paisá** obra magna del **Neorrealismo** en la que encadena seis episodios que siguen el avance de las tropas aliadas sobre suelo italiano. Utilizando actores naturales o casi desconocidos logra imprimir a su obra un clima documental de alto contenido dramático.

Posteriormente Rosellini fue abandonando los dramas multitudinarios para inclinarse cada vez más hacia los dramas intimistas aunque nunca dejó de lado su alta escuela documentalista a la que asocia ba una profunda sensibilidad.

Pese a su carácter precursor Rosellini fue uno de los directores más resistidos por la crítica que nunca entendió plenamente sus inquietudes.

ALESSANDRO BLASETTI — Periodista cinematográfico que al incursionar en la realización ha dejado una amplia y desigual obra. A lo largo de su carrera da cineasta ha incursionado en la biografía (**Nerón** - 1930; **Simón Bolivar** - 1968), en la comedia (**Una hora en su Vida - 1946**), en la historia fantástica (**La Corona de Hierro** - 1940) y hasta en el semidocumental de intención erótica (**Europa de Noche** - 1958). En toda esta dilatada trayectoria ha demostrado ser un hábil artesano limitado, sin embargo, por sus desniveles creativos.

Cuatro Pasos por las Nubes constituye un film precursor del neorrealismo y su realización en 1943 vino a significar una bocanada de aire fresco en medio de la retórica predominante e impulsada desde las reparticiones oficiales. En él se ve ya la mano de **Cesare Zavattini** de cuya inspiración salió el guión tan distinto a los habituales productos del cine patriotero y grandilocuente predominante en la época.

LUCHINO VISCONTI — Duque de Madrona e hijo de una de las familias de la alta nobleza italiana, su carrera constituye un de las más enigmáticas en el panorama contemporáneo. En 1936 viaja a Francia para colaborar con **Jean Renoir** en calidad de ayudante de dirección. Allí, en París, vivió, además, la experiencia del gobierno del Frente Popular. Luego viaja a Hollywood donde se interioriza de los mecanismos de la industria cinematográfica.

Toda su obra está marcada por dos influencias aparentemente contradictorias: por un lado su origen aristocrático que imprimirá a sus filmes un profundo carácter intelectualista y un estilo bello y refinado con tendencia a las reconstrucciones monumentales, y por otro lado, su formación marxista que lo lleva a interesarse por los problemas colectivos.

Ossesione realizada en 1942 y **Bellísima** en 1951 forman parte junto a **La Terra Trema** (1948 de la primera época de Visconti en la cual la intriga es apenas una excusa para describir los ambientes y los caracteres populares, así como una problemática de fuertes connotaciones sociales.

RENATO CASTELLANI — Arquitecto, comenzó su carrera cinematográfica como asesor militar de **Mario Camerini** en **Il Grande Capello** (1936). Luego de varios años como guionista y ayudante de dirección dirige en 1941 su primer film: **Un Tiro en Reserva** sobre una novela corta de **Pushkin**. Forma parte de la llamada corriente caligrafista integrada por aquellos realizadores que evaden las directrices oficiales del fascismo mediante un culto a la forma o con la elección de historias desarraigadas. Esa preocupación formal nunca abandonará a **Castellani** cuyos filmes se consideran parte de la escuela **neorrealista** aunque algunos autores prefieren enmarcar su cine bajo la denominación de **Neorrealismo Rosa.**

Dos Centavos de Esperanza realizada en 1951 constituye un buen ejemplo de la comedia neorrealista y en 1952 obtuvo el premio del **Festival de Cannes.**

VITTORIO DE SICA — Inició su carrera como actor en 1918, incursionando en la realización cinematográfica a partir de 1940 cuando dirige **Rosas Escarlatas** comedia que no se diferenciaba demasiado de los habituales productos de la época.

Terreno para galpón

Empresa importante desea tomar en alquiler terreno para galpón, de aproximadamente 600 mts² y que esté situado preferentemente en la zona Central, Sopocachi ó Miraflores

Ref. Telf. 56696

Agradecimiento

Los Transportistas del Beni a través de sus dirigentes Edmundo Calleja F. Coordinador Departamental, Jorge Talavera V. Coordinador Laboral del sector Asalariado y el c. Juan Pinto Roca representante de bases, agradecen profundamente la atención del Sr. Cnl. Roberto Quinteros Director Nacional del Servicio de Tránsito, por haber comprendido la necesidad de los nuevos postulantes a choferes del sector Asalariado al comprometerse a destacar la comisión receptora de exámenes a Trinidad, para luego pasar a Guayaramerín, Riberalta, en la primera quincena de diciembre próximo.

H. Municipalidad de La Paz

CONVOCATORIA A PROPUESTAS Nº. 155/76

Venta de sangre producto del derribe de ganado vacuno

Por orden del señor Alcalde Municipal, se convoca a las personas interesadas en adquirir toda la sangre producto del derribe de ganado vacuno en el Matadero Municipal, para que presente sus propuestas, hasta el día Lunes 15 del presente mes, a horas 12.00 a.m., en las oficinas de la indicada repartición.

Mayores informaciones serán proporcionadas en la Administración del Matadero Municipal.

La Paz, 8 de Noviembre de 1976.

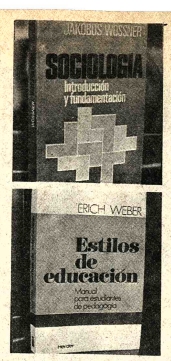

Ciclo de cine italiano en Casa Municipal de Cultura

Seis películas representativas del Neorrealismo italiano serán exhibidas en la Casa Municipal de Cultura, con los auspicios de la Embajada de Italia en Bolivia y la Cinemateca de La Paz.

La sesión inaugural de este importante ciclo de cinematográfico tuvo lugar ayer con "Roma, ciudad abierta", film del realizador Roberto Rossellini, con guión y argumento de Fellini, Consiglio y S. Amidei, respectivamente.

La película de Rossellini nuevamente será proyectada hoy, en función de matinée; a horas 18 y 30 tendrá lugar la exhibición de "Cuatro pasos en las nubes", del cineasta A. Blasetti.

El film "Bellísima", de Luchino Visconti, con un argumento de C. Zavattini, será proyectado mañana.

El jueves continuará el ciclo con "Dos centavos de esperanza", película de Renato Castellani.

Una segunda película de Visconti será mostrada en este ciclo, el viernes; se trata de "Obsesión", basada en la novela de James Cain.

Cerrará la serie cinematográfica, "Milagro en Milán". Este film de Vittorio de Sica será exhibido el sábado.

Tras este ciclo, organizado para mostrar una importante etapa en el quehacer cinematográfico europeo, la Cinemateca de La Paz reiniciará el programa dedicado al cine nacional.

El miércoles 17 será presentada la película "Pueblo chico", del grupo Ukamau, el 24, "La Chaskañawi".

OTRAS ACTIVIDADES

Casa Municipal de Cultura.- Exposición de pintura de Remy Daza en el Salón "Manuel Iturri Guzmán". Auspicios del Centro Pedagógico y Cultural de Portales.

Editorial "Los Amigos del Libro".- Jueves 11, horas 18 y 30, presentación del libro "Guano maldito" del escritor Joaquín Aguirre. Calle Mercado Nº 1315.

Galería EMUSA.- Dibujos de Benedicto Aiza. La serie de este joven artista, nacido en Cataví, estará en exhibición hasta el sábado 13, Av. 16 de Julio Nº 1607.

Museo Nacional de Arte.- Pinturas y fotografías de Diego Torres y Juan Luis Recacochea. Calle Comercio, esq. Socabaya. Auspicios de la Universidad Católica.

Atelier 01.- Exposición de pintura de Moisés Chire Barrientos. La muestra será inaugurada mañana, a horas 18 y 30, en la Galería de la Av. 16 de Julio Nº 1479. Auspicios del Instituto Cultural Boliviano-Israelí.

-- JUAN DE DIOS YAPITA.– Investigador del Instituto de Estudios Lingüísticos, viajó a Chile contratado por la UNESCO para asesorar en un programa de difusión del aymará en la universidad del Norte, del país citado.

ACTIVIDAD CULTURAL EN POTOSI

POTOSI, 8 (PRESENCIA).- René Arrueta que en años anteriores obtuvo premios en cuento, resultó ganador del Gran Premio Anual de Pintura "Cecilio Guzmán de Rojas" que desde 1973 propician en forma conjunta la Universidad Tomás Frías y la Alcaldía Municipal.

Arrueta, dedicado a la literatura, especialmente al cuento, también lo hizo en la pintura, es también un destacado pintor que ganó últimamente la suma de $b. 10.000 por su cuadro titulado "Metamorfosis apuntando en el espacio infinito".

Milguer Yapur que ostenta premios nacionales, ocupó el segundo lugar con su trabajo "Amapolas, mientras que Alfredo Loaiza Ossio, otro valor de las artes plásticas, obtuvo el tercer lugar con su obra "Adoración a la Susta" "Torso femenino con cabeza, hizo ocupar lugar inmediato a Filby Torrelio.

Menciones honrosas obtuvieron Humberto Erquicia, Jaime Miranda y Edgar Zamora.

El acto de entrega de los premios, se realizó en acto solemne en la Universidad "Tomás Frías" donde se pronunciaron discursos, destacando la producción plástica en Potosí.

TALLER NACIONAL DE TITERES

El Taller Nacional de Títeres, dependiente del Instituto Boliviano de Cultura, se presentará hoy en la Cárcel de Mujeres de Obrajes con un programa que incluye a autores nacionales y extranjeros.

La segunda actuación del Taller tendrá lugar mañana en el Panóptico Nacional.

Luego de estas dos funciones, los responsables del Taller dictarán cursillos sobre el aprendizaje de manualidades en los Centros de rehabilitación y orfelinatos de La Paz.

El Taller pretende con este programa lograr una mayor difusión del Teatro de muñecos y objetos animados. Finalizará su actuación en 1976 con una gira por las principales capitales departamentales.

Sea Cho profesio

El curso empi de Noviembre INSCRIPCION BIERTAS "ACADEMIA NAPOLIS" Av. Mariscal 999 esquina

COMO VEN DOLOR DE

Un afamado m teamericano, esp dedicado a estud sas del dolor d los más eficaces tos para comba nocidos en interes taje a las preg todo paciente se este frecuente ma SELECCIONES d bre, la revista-li

Secretaria

Firma comercial de representaciones p Secretaria con conocimientos de inglés. Interesadas enviar datos y pretensi sueldo a casilla Nº. 1013 La Paz.

Hoy sale a la venta

Noviembre

Selecciones del Reader's Diges

PUBLICADA MENSUALMENTE EN 32 PAISES Y 13 I

La estrella en que vivimos
Apuntes de todas partes
Rescate en Entebbe
El Clásico del Caribe: olimpiada de las carreras hip
Epopeya de la plata
Maravilloso infierno de Hawai
Así es la vida
De Gaulle el hombre
Qué hacer contra el dolor de cabeza
"¡Resistan, vamos por ayuda!"
Instantáneas personales
Super-trenes del futuro
Perdurá la incógnita del hombre de Pekín
En la competencia militar, ¿quién va delante?
Redes y raquetas
La fotografía perfecta
Ritmos vitales del bosque
Gajes del oficio
Indestructible Klemperer
Prolongado infortunio de Etiopía
Nuevo "ojo" milagroso de la medicina
Enriquezca su vocabulario
Citas citables

SECCIÓN DE LIBROS

ESTA NOCHE LA LIBERTAD
El triunfo y la tragedia

Corporación Minera de Bolivia

Invitación

Se invita al comercio local hacernos llegar sus ofertas para la provisión del material que se detalla a continuación

PEDIDO Nº KU-123827-8/01-2-7274/76.- E.M. ORURO

ITEM	CANTIDAD	UNIDAD	MATERIAL
1)	300	KLG	Electrodos para soldar E6010 de 3/16"
2)	200	KLG	Electrodos para soldar E6010 de 5/32"
3)	300	KLG.	Electrodos para soldar E6012 de 3/16"
4)	300	KLG.	Electrodos para soldar E7010 de 1/8"
5)	500	KLG.	Electrodos para soldar E7010 de 3/16"
6)	500	KLG.	Electrodos para soldar E7010 de 5/32"
7)	300	KLG.	Electrodos para soldar E7014 de 1/8"
8)	300	KLG.	Electrodos para soldar E7014 de 3/16"
9)	200	KLG.	Electrodos para soldar E7018 de 1/4"
10)	100	KLG.	Electrodos para soldar E7018 de 5/16"
11)	100	KLG.	Electrodos para soldar E-NiCI de 1/8"
12)	200	KLG.	Electrodos para soldar E-NiCI de 3/16"
13)	100	KLG.	Electrodos para soldar E-NiCI de 5/32"

Las ofertas deberán ser presentadas en la Secretaría de la Comisión de Adquisiciones, 4º piso de la Oficina Central, hasta horas 16.00 del día miércoles 17 de noviembre de 1976.

SUB-GERENCIA DE ADQUISICIONES

La Paz, 5 de noviembre de 1976
PR-807/76

Ya llega

GUANO MALDITO

Gran novela del escritor boliviano Joaquín Aguirre Lavayén.
Cómo el GUANO MALDITO causó la pérdida de nuestro LITORAL DEL PACIFICO.
Hechos reales tan fantásticos que parecen novela.
Novela con personajes tan reales que la hacen una vibrante historia.

Hoy todo boliviano debe saber cómo y por qué perdimos el mar y cómo y por qué podemos recuperarlo.

Coedición Internacional: TERCER MUNDO - (Colombia)

LOS AMIGOS DEL LIBRO — (Bolivia)

Pida el libro en su librería más cercana.

H. Municipalidad de La Paz

Cementerio General

Se comunica a los familiares de los difuntos que actualmente ocupan los nichos en los pabellones "Anexo 20 de Octubre", "16 de Julio", "San Martín de Porres" y "Pulastri", que a objeto de facilitar la presentación de sus comprobantes de pago, se ha habilitado la VENTANILLA 8 de la Oficina de Recaudación en el Edificio Principal (Calle Mercado).

La Paz, noviembre 9, 1976.

Automóvil Club Boliviano

Edificio de parqueo

Se comunica a los señores socios que estando próxima la aprobación de planos de construcción del Edificio de Parqueo, podrán continuar con sus empoces para reservación de espacios de parqueo, en el Banco de La Paz, Av. Camacho Nº. 1484.

La Paz, Noviembre de 1976

RELACIONES PUBLICAS A.C.B.

Unión Insurance Company

(Compañía de Seguros

Unión S.A.)

Asamblea General Extraordinari

Se convoca a los señores Accionistas Junta General Extraordinaria que tendrá lug día miércoles 17 de noviembre a horas 17.

ORDEN DEL DIA:
Aumento de Capital

La reunión se realizará en las oficinas Compañía, Landaeta Nº. 221 - 1er. piso.

LA PAZ, noviembre de 1976.

H. Municipalid de La Paz

invita cordialmente al público paceño conferencia que dictará el Sr. Edm Grifoi, sobre el tema:

LA IMPORTANCIA DEL JARDIN EN VIDA DEL HOMBRE

Jardines argentinos y paceños

el miércoles 10 de noviembre a Hs. en el 4º piso de la Casa Municipal Cultura.

La Paz, noviembre 8 de

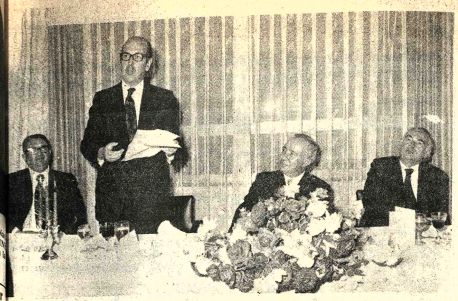

El Ministro de Planeamiento y Coordinación de la Presidencia de la República, General Juan Pereda Suárez, ofreció una cena en honor del señor Olivier Giscard D'Estaing, Presidente de la C.E.E., con motivo de su visita a Bolivia. En la foto, el agasajado dirige la palabra durante la reunión que tuvo lugar en el Club de Ejecutivos

Daisy Wende posa junto a modelos que se presentaron en la cena ofrecida al Presidente del Centro Europeo de Cooperación Internacional por el Ministro de Planeamiento en el Club de Ejecutivos.

Sociales

REUNIONES

El Embajador de la República Argentina y la señora de Corbat ofrecieron ayer una recepción para despedir al Ministro Consejero de esa Embajada y la señora de Mendizábal, por su próximo viaje, concluida su misión diplomática en Bolivia.

El Embajador del Ecuador y la señora de Ortiz Escobar invitarán, el viernes 26 del presente, una cena para retribuir atenciones.

El Gerente del Banco Popular del Perú y la señora de Fabbri ofrecerán el próximo lunes una recepción, en los salones del Círculo de la Unión, en honor del presidente del Directorio del Banco Popular del Perú, señor José Luis Brousset Escobar y señora.

El Embajador de Francia y la señora de Mandereau ofrecerán, el miércoles 17 del presente, una recepción, con motivo de la proyección de la película "Moda Francesa de Otoño-invierno 1976-1977".

ROTARY CLUB

Los socios de Rotary Club realizarán mañana un cocktail mixto, en los salones de su secretaría. En esa oportunidad, el doctor Walter Arteaga dará una charla sobre el tema "El niño lisiado, ilustrada con diapositivas.

MATRIMONIO

En Copacabana tendrá lugar, el próximo sábado, la ceremonia religiosa de la boda de la señorita Mirtha Mariaca con el señor Eduardo Antezana.

NACIMIENTOS

El hogar de los esposos René Iturri Chalar y Carmen Peters ha sido alegrado con el nacimiento de una hija.

En Bethesda - Maryland, ha nacido el primogénito de los esposos Orlando Brinckhaus y Carmen Calderón. El niño ha sido bautizado con el nombre de Steve Orlando.

AGENDA FEMENINA

SOCIEDAD DE SEÑORAS DEL MONTICULO DE SOPOCACHI

La Sociedad de Señoras del Montículo de Sopocachi se reunirá mañana, a horas 15, en casa de la señora Esther de Riveros.

CLINICA SANTA ISABEL

Las Voluntarias de la Clínica Santa Isabel se reunirán mañana, a horas 15, en su té - mensual, en casa de la señora Teresa Gisbert de Mesa. Calle 13, Calacoto.

ESCUELA DE PIANO

La señora Lita Haus de La Placa, directora de la Escuela de Piano, invita hoy, a horas 18, al primer recital de un grupo de 17 alumnos de cinco a nueve años. La presentación tendrá lugar en el Salón de Actos del Hospital Metodista en Obrajes.

COMITE DE DAMAS PACEÑAS

La directiva del Comité de Damas Paceñas invita a las socias y simpatizantes de la entidad, al té-mensual que tendrá lugar el próximo viernes, en los salones del Hotel Crillón.

ACADEMIA ELENA SCHMIDT

La Academia de Corte y Confección "Elena Schmidt" invita a la exposición de los trabajos realizados por las alumnas, en la sede de la calle Pichincha Nº. 943.

La Srta. KATTYA LARA CASTRO, en días pasados cumplió quince primaveras; con este motivo sus padres ofrecieron una recepción social en los salones del Club Japonés.

EMILIO F. VALENCIA RICO. Bachiller Promoción 1976 del Colegio Enrique Finot, Santa Cruz.

Fallecimientos

En la paz del Señor y confortado con los auxilios de la Santa Religión Católica ha dejado de existir el que en vida fue,

niñito CESAR DOUGLAS VARGAS TORREZ

(Q.D.D.G.)

My. Julio Vargas Soto, Isabel Tórrez de Vargas, padres; Rocio, Jackeline y Dustin, hermanos; los abuelos, tíos, primos y demás familia, ruegan a sus amistades y personas piadosas, en forma especial a los Jefes, Oficiales de la Guardia Nacional y al personal de la Honorable Alcaldía Municipal de La Paz, se dignen asistir a la misa de cuerpo presente y a la traslación de los restos mortales al Cementerio General el día de hoy martes 9 de los corrientes, a Hrs. 15.00.

El cortejo fúnebre partirá del sector B, calle VI, Nº 979, zona de Alto Obrajes. Favor que comprometerá la eterna gratitud de la familia doliente.

SERVICIOS DE FUNERARIA ALIAGA, FIGUEROA 773 Tels. 25676-64800

"BOLIVAR" S.A. DE SEGUROS participa el sensible fallecimiento de la que en vida fue su asegurada,

Dña. VICTORIA LOPEZ YUPANQUI

(Q.E.P.D.)

Aydée de Bautista, Marcelo, Soledad, Celmira y Juani, hijos; Humberto López, hermano (ausente); Humberto Bautista, hijo político; Sabina v. de Pareja, tía; José Luis, Nelly Antonieta, Franklin, Jhobana y Mavel, nietos; y demás familia ruegan a sus amistades, parientes y demás personas piadosas se dignen asistir a la traslación de los restos mortales de la extinta al Cementerio General el día de hoy martes 9, a horas 11.00 a.m.

El cortejo fúnebre partirá de la Av. Buenos Aires esq. Juan Ondarza Nº 1485.

Favor que comprometerá la gratitud de la familia doliente.

La Paz, noviembre 11976

Confortado con los auxilios de la Santa Religión Católica, ha dejado de existir el que en vida fue ejemplar esposo y abnegado padre,

Sr. Prof. RAMON ROQUE Q.

(Q.E.P.D.)

Emma Guerra de Roque, esposa; Sabina vda. de Revollo, madre política; Victor, Carolina, Rocio, Mario, Pedro, Zenón, Mery, Rosario y Eloy Roque, hijos; Isaac Roque, hermano; Ana Salas de Roque, Leticia Imaña de Roque, Marcelo Quisbert, hijos políticos; los nietos, sobrinos y demás familia, ruegan a sus amistades, personas piadosas y en forma especial al Magisterio Rural, residentes de Santiago de Huata, Provincia Omasuyos, se dignen asistir a la traslación de los restos mortales del extinto al Cementerio General el día de hoy martes 9 del presente, a horas 16.00 (4 de la tarde). El cortejo fúnebre partirá de la calle Reyes Ortiz Nº 41 (CONMER). Favor que comprometerá la eterna gratitud de la familia doliente.

SERVICIOS DE FUNERARIA ALIAGA, FIGUEROA 773 Tels. 25676-64800

Fallecimiento

BANCO AGRICOLA DE BOLIVIA

El Directorio, Gerente General, Comité de Ejecutivos y el personal del Banco Agrícola de Bolivia, tienen el sentimiento de hacer llegar sus condolencias a la esposa e hijos del que en vida fue ejemplar empleado y amigo de nuestra institución,

Don JAIME ENCINAS CESPEDES

(Q.E.P.D.)

fallecido el día 7 del presente en la ciudad de Santa Cruz.

La Paz, noviembre de 1976

Misas

Elevad una oración por el alma de la que en vida fue abnegada madre,

Doña ELENA S. vda. de STRELLNAUER

(Q.E.P.D.)

Julio Strellnauer y Sofía Strellnauer de Ocampo, hijos; Betty de Strellnauer y Gonzalo Ocampo P., hijos políticos, nietos y demás familiares, ruegan a sus amistades y personas piadosas asistir a la misa que en sufragio de su alma y recordando los 30 días de su lloroso fallecimiento, se mandará oficiar en el templo de San Juan de Dios (calle Bolívar) el día de hoy martes 9 del presente, a horas 18 y 30.

Favor que comprometerá la gratitud de la familia doliente.

El duelo se despide por tarjeta.

La Paz, noviembre de 1976

María, Carmela, Bertha, Mario, Humberto, Alberto y Edna Ulloa, hijos; Armando Amusquivar, René Luna, Juan Velasco, Victoria H. de Ulloa, Rosario G. de Ulloa, María V. de Ulloa y Manuel Suxo L., hijos políticos; primos, sobrinos, nietos, bisnietos y demás familia del que en vida fue ejemplar padre, Sr. don

FRANCISCO MELITON ULLOA TORREZ

(Q.E.P.D.)

Ruegan a Uds. se dignen asistir a la misa de réquiem que en sufragio del alma del extinto y recordando los 3 meses de su sensible fallecimiento se oficiará mañana miércoles 10 del presente, a Hs. 10 y 45 a.m. en la Basílica Menor de San Francisco.

Su asistencia a este acto piadoso comprometerá la gratitud de la familia doliente.

El duelo se despide en la puerta del templo.

La Paz, noviembre de 1976

La familia del que en vida fue ejemplar padre y abnegado esposo

Dr. ADOLFO PEDUCASSE MONTERO

(Q.E.P.D.)

ruega a sus amistades, familiares, personal de la Renta Interna, Consejo Nl. de Reforma Agraria y demás personas piadosas acompañarlos en la misa que se celebrará mañana miércoles 10 del presente mes en la Iglesia de María Auxiliadora, a horas 12 del meridiano, recordando el año de su irreparable fallecimiento.

Su asistencia comprometerá la eterna gratitud de la familia doliente.

El duelo se recibe por tarjeta. No circulan invitaciones religiosas.

INVITACION RELIGIOSA

Los familiares del que en vida fue ejemplar padre y abnegado esposo

Don RENE DEMETRIO CRUZ

(Q.E.P.D.)

ruegan a sus parientes, amistades, personas piadosas, y en forma especial al Sindicato Deportivo de Constructores, Cooperativas en Construcciones, Club 19 de Mayo, Junta de Vecinos 3 de Mayo (Villa Nuevo Potosí), se dignen asistir a la misa que en sufragio de su alma y recordando los ocho días de su sensible fallecimiento se mandará a oficiar hoy martes 9 del presente, a horas 18.30 en el templo del Rosario.

El duelo se despide de la puerta del templo.

EL CONSEJO NACIONAL DE VIVIENDA FABRIL, CONSTRUCTORES Y GRAFICOS, tiene el sentimiento de participar el fallecimiento de la que en vida fue Señora:

ARCELIA ARIAS de FLORES

(Q.E.P.D.)

Madre de nuestro Director Ejecutivo, Lic. Angel Flores Arias, acaecida en la ciudad de Trinidad el 7 de Noviembre

Llegaron nuevamente

BATERIAS DE COCINA EN ACERO

HERMOSOS COLORES Y DIBUJOS

BSW NEVADA ALLZWECK-STAHL

Casa BERNARDO S.A.

Colombia pide creación de Fondo Internacional de Agricultura

PALMIRA, COLOMBIA, 8 (AFP)- Colombia por intermedio del Ministro de Agricultura encargado, Jairo Vélez, urgió hoy aquí la creación del fondo internacional de desarrollo agrícola, para solucionar el futuro déficit de alimentos.

Ese fondo debe ser constituido entre la Organización de Paises Exportadores de Petróleo (OPEP) y los Estados Unidos, dijo Vélez al clausurar un seminario sobre política mundial de producción y distribución de alimentos.

La solicitud del Ministro Encargado se produjo después que el Director de Economía del Departamento de Agricultura estadounidense, Donald Paarlberg, urgió la contribución de la OPEP para poner en marcha el citado fondo.

Según Paarlberg, con la constitución de ese organismo se busca prevenir los problemas que ocasionaría una hambruna mundial, si desde ahora no se incrementa la producción de alimentos.

Presidente Amin ordenó ejecución de 30.000 civiles 10.000 soldados y 3.000 policías

VANCOUVER, CANADA, 8 (AFP).- Más de 30.000 civiles, 10.000 soldados y 3.000 policías han sido ejecutados por orden del Presidente de Uganda Idi Amim Dada, denunció hoy aquí el ex-Inspector de la Policía Secreta ugandesa Ali Sanji.

Sanji, que formó parte de las 50.000 personas de origen asiático expulsadas de Uganda en 1972, reside actualmente en Vancouver, donde trabaja como empleado del comercio.

En una entrevista divulgada aquí, el ex-Inspector admitió haber firmado la condena a muerte de miles de personas, cuando cumplía funciones en el "Departamento de la Seguridad Pública" (PSU) de Uganda, pero aclaró que si no lo hubiera hecho, el habría sido ejecutado.

Sanji indicó que conoció a Idi Amin en 1960, cuando ambos eran jóvenes oficiales del Ejército, agregando que en esa época el actual Presidente ugandés era ya un desequilibrado mental.

Luego explicó que intentó sin éxito en dos ocasiones asesinar a su ex-compañero.

Según él, el ensañamiento del dictador en contra de las personas de origen asiático que viven en Uganda nació de la indiferencia que le manifestó una rica y hermosa jóven asiática.

Al respecto, agregó que el PSU estaba especialmente encargado de "abastecer" a Amin de las mujeres que él indicaba, fuesen casadas o solteras.

Amín es un "trastornado", pero sin embargo es brillante y muy organizado, agregó el ex-Inspector ugandés, indicando que los judíos constituyen para él su gran terror.

Volviendo al tema de las ejecuciones masivas, Sanji reveló que poco tiempo antes de que él saliera del país, cerca de 15.000 personas fueron ejecutadas en menos de 12 horas.

"Los soldados los hacían acostarse en el suelo y un tanque de combate de 50 toneladas pasaba sobre ellos", denunció.

Las torturas se desarrollaban frecuentemente en público, prosiguió, evocando los castigos que sufrió uno de sus amigos, Francis Walumgembe, que era Alcalde de Masaka, cerca de Kampala.

"Los soldados de Amín comenzaron cortándole una oreja, que se la mostraron pinchada en una bayoneta, para luego abrirle el vientre y cortarle un órgano que igualmente le mostraron cuando el... todavía vivo, agonizaba", afirmó.

"Poco antes de abandonar el país, las torturas eran más horribles aún y los ultrajes sexuales eran cometidos en presencia de los esposos de las mujeres torturadas. Algunas víctimas eran obligadas a matar ellas mismas a sus compañeros de castigo", señaló.

Agregó que armas nuevas llegadas de China son usadas en estas torturas.

Según Sanji, la mayoría de los ugandeses de apellidos musulmánes son mejor tratados que los que tienen apellidos cristianos, porque el objetivo supremo de Amín Dada es la organización de una Uganda musulmana, incluso si la mayoría de la población actual es cristiana.

Finalmente, Sanji dijo que el Juez Geoffrey Jones, ahora retirado en Inglaterra, que fue nombrado por Amín para investigar la desaparición de dos periodistas norteamericanos en 1971, estuvo a punto de ser ejecutado.

Hoy comenzará a actuar fuerz de pacificación en El Líbano

BEIRUT, 8 (AFP)- Al cumplirse hoy 19 días de cese del fuego mal respetado en Líbano, la fuerza panárabe de disuasión se mantenía aún sin participar pese al dramático llamamiento del Presidente Elías Sarkis para que pongan fin al inútil derramamiento de sangre.

En tanto la radio progresista afirmaba hoy que los cascos verdes comenzarán su tarea militar "en las próximas 24 horas", fuentes conservadoras sostenían en cambio que también la jornada del martes 9 será dedicada a completar detalles del plan de acción a desarrollar.

Mientras tanto los jefes de los dos campos enfrentados en Líbano dieron hoy las primeras órdenes para facilitar los desplazamientos de la fuerza panárabe, aunque insuficientes para eliminar la mayor parte de los obstáculos que median entre las posiciones de la derecha cristiana y la izquierda musulmana.

Como ejemplo de la situación se indicó que oficiales del Ejercito libanés que permanecieron en campo conservador durante el conflicto, pidieron a Sarkis copia de la orden escrita para "justificarse ante la historia" en caso que se les quiera permitir el ingreso extranjeras en Líba

OTRA PELIGROSA E INCREIB AVENTURA DEL REY DE LA SE en lucha contra la esclavitu

LEX BAX
Vane
BRO
COPIA NUEVA

Tarzan
AL RESCATE
DISTRIBUYE Corporación Americana J. G. V.
HOY Cine BOLIV

POND'S
FELICITA a
MISS AMISTAD INTERNACIONAL

Srta: SONIA DIPS
Representante de: VENEZUELA

hay un lindo cutis en tu futuro!
con CREMAS POND'S
Local: Club La Paz - Noviembre 6 - 1976 Hrs. 20,30

Copacabana: una rica veta turística ...

(Viene de la página 3)

jardines que rodean estas reliquias de la cultura Maya. La mayoría de estos edificios consisten en construcciones piramidales muy vastas, coronadas frecuentemente por templos bellamente adornados. Estos conjuntos arquitectónicos excelentemente cuidados reciben grandes cantidades de visitantes y proporcionan al estado mexicano, pingües utilidades económicas, a más de prestigio cultural.

No hay obra histórica geográfica o literaria importante que no se ocupe de ponderar o hacer referencia a la fama del Santuario de Copacabana, pero, nosotros no hacemos gran cosa para conservarla ni incrementarla.

Hasta hoy el turismo en Copacabana, no fue planificado ni llevado a la práctica en forma organizada, viene desenvolviéndose como un fenómeno natural; prueba de ello, es que no se hizo una inversión cuantiosa para promocionarlo. Si realmente, no se programa ahora, una infraestructura que cumpla mínimas condiciones de atracción que requiere el turismo, poco valdrían la belleza del paisaje, el pasado histórico de antiguas culturas, el folclore, la grandiosidad de su templo colonial, en fin, todas esas maravillas que encierra Copacabana, quedarían reducidas a una misera corriente turística.

Ya dijimos - y no nos cansaremos de repetirlo - que es sumamente importante cuidar y restaurar los monumentos incaicos o de otras culturas que significa el gran patrimonio que poseemos.

La fama de Copacabana ha dado prestigio y lustre al nombre de Bolivia, por ello, creo que se merece un mejor trato y preocupación de los poderes del Estado, no solamente en lo que se refiere a cooperación en el adelanto y progreso urbano, sino los valores culturales que hay que conservar a cualquier precio. Entre los personajes famosos que se han ocupado de Copacabana o de la historia de los Incas, podemos citar: a Pedro Calderón de la Barca, gran poeta español que le dedicó una obra titulada "La Aurora de Copacabana"; el Padre jesuita Bernabé Cobo, Pedro Cieza de León, Pedro Sarmiento de Gamboa, el Padre Las Casas, el Inca Garcilaso de la Vega, Miguel Cabello de Gamboa, Santillán, Alonso Ramos Gavilan, Fray Antonio de la Calancha, Padre Rafael Sanz, Diego de Ortiz, Arturo Posnansky, Edgar Ibarra Grasso, José de Mesa y Teresa Gisbert, Carlos Ponce Sanjinés, Maks Portugal, Gabriel René Moreno, Victor Santa Cruz, Jorge Siles Salinas, y muchos otros más.

En cuanto al conocimiento internacional de Copacabana, podemos afirmar que la fama de la Milagrosa Virgen del Lago, desde que su imagen salió de las manos de Francisco Tito Yupanqui, cobró un prestigio que se acrecentó por todo el mundo, atrajo la concurrencia de grandes romerías con objeto de invocarla y recibir su bendición. Su efigie es venerada en Madrid, Roma, Quito, Caracas, Panamá, Córdoba, especialmente en Río de Janeiro, donde se cuenta que un náufrago portugués en 1.638, salvó la vida en las costas cercanas de Río de Janeiro, e hizo la promesa de llevar una imagen de la Virgen de Copacabana al mismo lugar en que fue salvado; desde entonces se conoce con el nombre de Bahía de Copacabana. Tal la fama y prestigio de este Santuario, digno de mejor atención.

LA ESTRELLA EN QUE VIVIMOS

La era atómica trajo, entre otros descubrimientos, la certeza de que el Sol es un horno nuclear que libera gigantescas llamaradas. Pero esta expansión tendrá fin: inevitablemente un día el Sol se convertirá en cenizas. Entérese leyendo SELECCIONES de Noviembre, la revista-libro.

Aviso de Remate

EL DR. JAVIER VELEZ TAMAYO, JUEZ NOVENO DE PARTIDO EN LO CIVIL DE LA CAPITAL, ETC.

HACE SABER, Al público en General, que dentro del juicio ejecutivo seguido por EUFRONIO HINOJOSA contra LUIS BELLO ACUÑA y JUSTA ALIAGA DE BELLO, sobre cobro de pesos, se ha dispuesto el remate en subasta pública del inmueble ubicado en la zona de San Juan, calle Alvarez Plata No 1117 de esta ciudad, con una superficie de 406.56 Mts.2 de propiedad del ejecutado, sobre la base de $b. 241.775.- señalándose para este efecto el día 19 de noviembre del presente año, a horas 16 p.m.

Los interesados a dicho remate, pueden concurrir el día y hora señalados a la Tribuna de Remates del palacio de Justicia, previo el empoce del 5% en Secretaría.

La Paz, 20 de octubre de 1976.

P.O. del Sr. J. 9° de P. en lo C. de la C.

Alberto Villegas García.
SECRETARIO DEL JUZGADO 9° DE PARTIDO EN LO CIVIL.

VUELVE LA PELICULA QUE ENMUDECIO DE TERROR A TODO EL MUNDO

TIBURON
A su paso sólo queda sangre

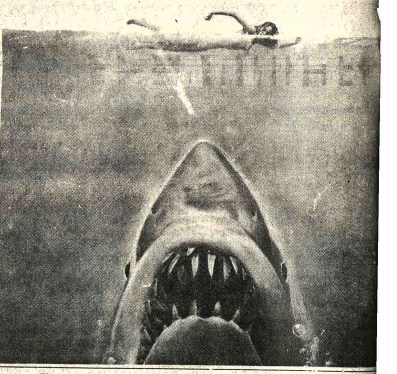

ROY SCHEIDER · ROBERT SHAW · RICHARD DREYFUSS · 14 años
STEVEN SPIELBERG · RICHARD D. ZANUCK y DAVID BROWN · TECHNICOLOR PANAVISION
MURRAY HAMILTON · UNA PRODUCCION ZANUCK/BROWN · PETER BENCHLEY · CARL GOTTLIEB · PETER BENCHLEY · JOHN WILLIAMS
C.I.C.
HOY EN GIGANTE DOB
CINE EBRO
A PRECIOS POPULARES

EL AUTOMOVIL DEL SIGLO
Gemini 1600
CON LA TECNOLOGIA COMBINADA DE GENERAL MOTORS E ISUZU MOTORS

AMPLIO Y MUY COMODO
4 PUERTAS
LINEAS MODERNAS
AMPLIO Y LUJOSO INTERIOR
ISUZU

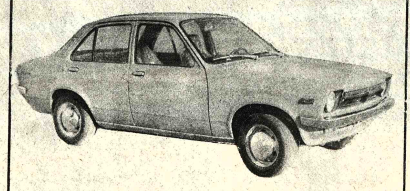

SIDEC OVERSEAS (BOLIVIA) S.A.
Av. Mcal. Santa Cruz 1375 Teléfono 55943
SANTA CRUZ: Calle Bolivar N° 59 - Tel. 24663
COCHABAMBA: Av. San Martin N° 6393 Tel. 3433
ORURO: Calle Soria Galvarro N° 1649 Tel. 51454.
POTOSI: Calle Bolivar esq. Quijarro N° 741 Tel. 2311
TARIJA: Calle Ingavi 810 Tel. 3581
SUCRE: Calle Camargo N° 407 Tel. 1994
TRINIDAD: Calle 18 de Noviembre 437 Tel 879
Opinter
CREDITOS

DOS GRANDES ESTRELLAS DE LA CANCION EN UNA AVENTURA ESPECTACULAR Y DISLOCADA QUE HARA LAS DELICIAS DE TODOS

DONALD

CLAUDIA DE COLOMBIA

TARYN POWER

NUESTRA HISTORIA DE AMOR

RICHARD HARRISON

pemex
APTA PARA TODO PUBLICO
COLOR
JUEVES

ERSO Tel. 42660

ée Tanda y Noche ZLY GARRAS DE LA TTE. (14 años). Matinée nine 9.10, Platea 7.10, y Noche Mezzanine 11.10, 9.10.

MENTAL ROBY

e LOS CHIFLADOS DEL ALLON (T.P.) Tanda y EL INQUISIDOR (21 Matinée Mezzanine 7.10, 1.60, Tanda y Noche ine 9.10, Gal. 5.10.

Tel. 29704

e, Tanda y Noche DUDU ESCARABAJO MO-ADO. Todo público. e, Tanda y Noche Platea

GOSTO Tel. 23829

e Hs. 15.45, Tanda 18.45, 21.45 EL DOMESTICO s). Actualidades Mun-N° 40. Matinée Platea zzanine 9.10, Tanda y Platea 9.10, Mezzanine

Tel. 53803

e, Tanda y Noche TESIS DE AMOR. da para menores de 18 además el noticiero EL) AL INSTANTE. 9.10, 7.10, Tanda y 11.10, 9.10.

HOY CINES TV

MONJE CAMPERO Tel. 23333

Matinée, Tanda y Noche ORO NAZI COMANDO SUICIDA. y Noticiero Español NO-DO N° 123. Todo público. Matinée 9.10, Tanda y Noche 11.10.

16 DE JULIO Tel. 52119

Matinée, Tanda y Noche EL SECRETO. (Mayores de 14 años). Además Noticiero ESPEJO DE ALEMANIA N° 266. Matinée, 7.10, 9.10, Tanda y Noche 9.10, 11.10.

PRINCESA Tel. 51821

Matinée, Tanda y Noche SHAMPOO. (Prohibida menores de 21 años). Además el noticiero EL MUNDO AL INSTANTE. Matinée, Tanda y Noche 6.10, 5.10, 4.10.

BOLIVAR

Matinée, Tanda y Noche TARZAN AL RESCATE. Todo público. Matinée, Tanda y Noche 7.10, 7.10.

AVENIDA

Matinée. Tanda y Noche SISSI y JUERZA. CAMBA. Todo público. Matinée, Tanda y Noche 9.10, 11.10; 11.10, 13.10..

SAN CALIXTO

Matinée, Tanda y Noche dobles DIBUJOS ANIMADOS y EL SECRETO DE SANTA VITTORIA.

EBRO Tel. 42939

Matinée, Tanda dobles AHORA MI NOMBRE ES NADIE y TIBURON. Noche TIBURON. Matinée 5.10, 4.10, Tanda y Noche 5.60, 4.60.

ESMERALDA Tel. 52454

Matinée, Tanda dobles EL EJECUTIVO MUY MONO y EL TIGRE ASESINO . May. 14 años. Noche ACTUALIDADES FRANCESAS N° 18. y EL TIGRE ASESINO. Matinée 5.10, Tanda y Noche 5.60.

MURILLO Tel. 52647

Matinée, Tanda doble SHAOLIN ARTES MARCIALES y LA VENGANZA DE MILADY. Censura 18 años. Noche estreno SHAO LIN ARTES MARTIALES y ESPEJO DE ALEMANIA N° 250 (18 años). Matinée 5.10, 3.60, Tanda y Noche 5.60, 4.10.

SCALA Tel. 23535

Matinée, Tanda y Noche ADIOS PAPA. Todo público. Matinée 7.10, 9.10, Tanda y Noche 9.10, 11.10.

NOBEL Tel. 57387

Matinée, Tanda dobles CINCO DEDOS DE FURIA y EL ANTICRISTO. Noche EL ANTICRISTO. Matinée, Tanda y Noche 7.10.

ROXY

Matinée doble ALIADOS EN EL CRIMEN y LOS CINCO SUPREMOS LADRONES. Tanda doble ALIADOS EN EL CRIMEN y RIO DE LA MUERTE RIO DEL AMOR. (May. 21 años). Noche RIO DE LA MUERTE, RIO DEL AMOR y CORTOS (21 años). Matinée 5.10, Tanda y Noche 5.60.

ABAROA Tel. 50252

Matinée, Tanda dobles LAS DOS EN UNA (14 años) y LOS DIAMANTES SON ETERNOS (T.P.). Noche LAS DOS EN UNA, Noticiario de Actualidad y CORTOS. Matinée 5.10, 3.60, Tanda y Noche 5.60, 4.10.

MEXICO

Matinée, Tanda doble EL SIGNO DE LA MUERTE y LA LOCA DE LOS MILAGROS. Noche LA LOCA DE LOS MILAGROS. Matinée 5.10, 4.10, Tanda y Noche 5.60, 4.60.

CENTER Tel. 22026

Matinée doble CINTURON NEGRO vs. LA MAFIA y OPERACION ROSA ROSA. Tanda doble OPERACION ROSA, ROSA y CUANDO DOMINA EL SEXO. (Censura 21 años). Noche CUANDO DOMINA EL SEXO. Matinée 4.20, 3.70, Tanda y Noche 5.30, 4.20.

BUSCH

Matinée, Tanda doble LA FURIA DEL ESPADACHIN INVENCIBLE y ATACA EL HOMBRE INVÍSIBLE. Noche doble LA FURIA DEL ESPADACHIN INVENCIBLE y LA CALIFA. Estrictamente prohibida para menores de 21 años.

MADRID

Matinée, Tanda dobles SCORPIO y EL RETO DE VALDEZ Todo público. Noche EL ANGEL EN CADENAS y CORTOS. Mayores de 21 años. Matinée, Tanda y Noche 4.60, 5.10.

LUX

Matinée, Tanda VIENTO SALVAJE y CUENTOS DE ULTRATUMBA. Noche CUENTOS DE ULTRATUMBA y VILLA DELICIAS. Censura de 21 años.

IMPERIO

Matinée, Tanda dobles FUNERAL EN BERLIN y SARTANA EL BASTARDO. Noche FUNERAL EN BERLIN. Matinée 5.10, 3.60, Tanda y Noche 5.60, 4.10

VARIEDADES Tel. 24071

Matinée doble 36 ASESINOS CHINOS y LA GRAN AVENTURA. Tanda doble 36 ASESINOS CHINOS y DECAMERON PROHIBIDISIMO (Censura 21 años). Noche DECAMERON PROHIBIDISIMO (Censura 21 años). y PROGRAMA DE CORTOS. Matinée 5.10, 3.60, Tanda y Noche 5.60, 4.10.

PROGRAMACION PARA EL DIA MARTES 9 DE NOVIEMBRE 1976

16.30 Popeye
16.45 Teleclases
17.25 Picapiedras
17.50 Sólo para niños
18.20 Sendas del Oeste
18.45 A Roma con amor
19.15 Yoga.
19.45 Deportivo 7
20.00 Telenoticioso Boliviano.
20.30 Un país un mañana
20.35 Telenovela "Alguien por quién vivir".
21.40 Así marcha el país.
22.20 La gente de mi barrio "David Santalla"
22.30 Aniversario de Potosí.
22.55 Kojak
23.45 Cierre emisión.

Esta programación está sujeta a variaciones de último momento.

Música culta en Cristal

Hs. 21.30
- Danzas para ballet
- Verdi-Porchielli
- Pieces líricas.- Piano Grieg
- Concierto para flauta y Orq. de Cámara Telemann
- Concierto en La menor para guitarra y Orq. Op. 72 Becarisse

TOMMY LONSDALE LIGHT WHISKY

...Y ELLOS SE JUNTAN

En un brillante mano a mano
SOPHIA LOREN y JEAN GABIN
lo harán temblar de angustia...

Ni la humillación podía salvar a su hijo... pero sí el chantaje.

UN FILM DE ANDRE CAYATTE

VEREDICTO

and HENRI COUPON - from the Novel by HENRI COUPON - Adapted by PAUL ANDREOTA and Associate Producer JACQUES BOURDON - Director of Photography JEAN BACAL - Produced by CARLO PONTI - From Warner Bros. A Warner Communications Company

18 años

Gran Cine Avenida
MAÑANA ESTRENO

INDISCUTIBLEMENTE LA MEJOR PELICULA DEL AÑO

MAGNIFICO ENTRETENIMIENTO, SUNTUOSA, GRACIOSA, DESLUMBRANTE, EMOCIONANTE." -Rex Reed

GANADORA DE 4 "OSCAR"

HORARIO ESPECIAL POR LARGO METRAJE

SOLO DOS FUNCIONES DIARIAS

JUEVES EXTRAORDINARIO ESTRENO "CINE 16 DE JULIO"

HOY ESTRENO CINE TESLA

LA UNICA QUE LE BRINDA COMODIDAD Y CALEFACCION

Romy SCHNEIDER

Nino CASTELNUOVO

UN AMOR APASIONADO, FATAL, TIERNO Y DESGARRADOR....

18 años

EASTMANCOLOR

Un film de JEAN CLAUDE BRIALY

"PARENTESIS DE AMOR"

SEGUNDA SEMANA DE EXITO

TELLY SAVALAS (KOJAK)
James Mason
Robert Culp

SEIS MILLONES DE DOLARES EN BARRAS DE ORO ESCONDIDOS EN BERLIN ORIENTAL

ALDO RAY · DORIS KUNSTMANN

ORONAZI

COLOR TODO PUBLICO

04 CINE MONJE CAMPERO

¡¡UN COLOSAL PROGRAMA DOBLE!!

EL REY DE LA RISA

CANTINFLAS

¡El Unico!¡El Inigualable! Cada gesto suyo es una carcajada en el público.

2a. SEMANA

TODO PUBLICO

EL SIGNO DE LA MUERTE

LIBERTAD LAMARQUE

¡Una mujer sola viviendo sus fantasías, en una eterna busqueda ante la juventud inquieta!

LA LOCA DE LOS MILAGROS

COLOR — TODO PUBLICO

HOY GRAN CINE MEXICO

VIERNES CINE UNIVERSO

Las carcajadas le harán llorar...

PISTOLAS O CEBOLLAS?

Dirigida por ENZO G. CASTELLARI
CARLO PONTI PRESENTA A
STERLING HAYDEN
MARTIN BALSAM

APTA PARA TODO PUBLICO

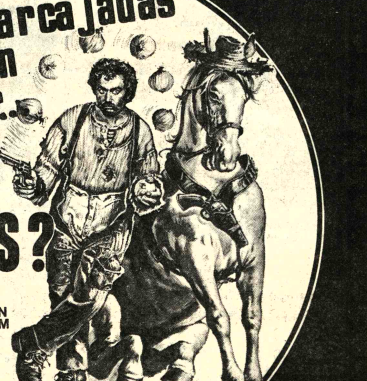

FRANCO NERO

Warner Bros. A Warner Communications Company

AVISOS ECONOMICOS

Revistas Libros

GISBERT Y CIA. S. A.
Casilla 195

LA PAZ - BOLIVIA

TENEMOS A DISPOSICION DE NUESTROS CLIENTES:

PLANAS - Titanes de la Oratoria
FRANCES - Titanes de la Libertad
GANDIA - Titanes del Pensamiento
JIMENEZ - Antología Poética
NERUDA - Las Uvas y el Viento
BLATTY - Les diré que te recuerdo
BLANCO - Gracia y el Forastero
LA FUERZA - Para conversar e influir Mejor.

Profesores Academias

"CLASES DE GUITARRA" doy a DOMICILIO teléfono 21141 Sr. Manchego (8-12/76660)

Departamentos Habitaciones

GARZONIER ALQUILO Persona sola, teléfono 25877. (9-11/76664).

ANTICRETICO doy 2 habitaciones sólo mayores Alto Obrajes W-1-1002 zona B (9-10/76667).

Casas

VENDO CASA Llamar al teléfono 20192 (19-3X1/75937)

COMPRO CASA EN OBRAJES Con jardín, bien situada, o terreno de 500 o más metros. Pago al contado. Referencias 41125 - 40460 horas de oficina (R).

URGENTE se necesita un local amplio para "GIMNASIO" preferible zona central. Referencias teléfonos Of. 23555 Dom. 53931 (9-15/R).

CASA Buena y barata vendo. Referencias teléfono 55361 (R).

Técnicos

ELECTRICISTA toda hora INSTALACIONES REPARACIONES teléfon. 60697 (30-10/76460)

PLOMERO se hacen Instalaciones y Reparaciones teléfono 54306 (8-13/76659)

PLOMERO Instalaciones SANITARIAS teléfono 26823 (8-15/76658)

REFRIGERACION Se reparan heladeras, cámaras, fresser niquelado. Teléfono 43560 (5-9/76491)

COMPRO AMPLIFICADOR de 100 W. salida "MARCA GELOSO". Ref. Calle Tarija N°. 355 (29-5/R).

Propiedades Terrenos

COMPRO Terreno de 1.000 m2. Calacoto, Florida, o Irpavi. Referencias casilla 6642. (4-10/76479).

VENDO LOTE De terreno en Villa Copacabana 288 m2. final Portocarrero. Teléfono 57827. (R).

Ropa

SE VENDE ROPA de mujer hombre y niño, sacones, abrigos, vestidos, zapatos y varios. Referencias Francisco de Miranda esquina Villalobos 2009 interior teléfono 42747 (3-8/R)

Varios

TRAMITAMOS Libretas militares, pasaportes, títulos bachiller, brevets profesional, carnet de identidad. Yanacocha 300, oficina 106, 1er. piso. (7-9/76657)

VENDO Catre, escritorio, ropero, velador, vestidos de fiesta, abrigo, chaqueta de piel y ropa a medio uso, teléfono 24056, Sra. Lucy. (9-10/R).

POR EXTRAVIO de la Libreta de "La Primera" Sucursal N° 1, perteneciente al señor Máximo Aranda Paton Lib., N°. 719, queda anulada por extenderse la duplicada. (9-10/76663).

ALOJAMIENTO "ATLANTIC" por sólo 23Bs. Ofrece habitaciones individuales. A DELEGACIONES precios convencionales. Avenida Armentia N° 513 teléfonc 23342 (9-9-XI/75683).

CERA DE ABEJA para adornos de Navidad, velas etc. Llegó cera pura de abejas. Floreria "Carmiña", Avenida Mariscal Santa Cruz 1088 (9-10/76668)

SOMBRILLAS PARA JARDINES terrazas, todo precio LIQUIDO Illimani 1658 (6-9/76651)

Ofertas especiales

VENDEMOS Mina antimonio, región Jankolaime provincia Bustillo, departamento Potosí, período explotación, instalación campamento y vía carretera. Referencias ORURO teléfono 51330. LA PAZ teléfono 22918.

RELOJ ELECTRONICO De pulsera, negro, precio de fábrica, vendo. Teléfono 40161. (9/76661).

Tocadiscos TV-Radios

SE VENDE Radiola "Telefunken" incluido amplificador "Philips" y 2 parlantes exteriores. Teléfono 40468- Av. Montes 775, horas de oficina. (9-10/76665).

Muebles

TALLERES ILLIMANI Alta calidad en trabajos de clo sets puertas, ventanas, concerniente a construcciones, seriedad y cumplimiento, teléfono 65084. (9-13/76662).

Empleados

OPERARIA Necesito ayudante de costura. Referencias Diaz Romero 1349. Buscar Sra. Chela modista. (R).

Orquestas

ORQUESTA ELECTRONICA "PENTAGRAMA" Teléfono 54668. (27-11/76191)

ORQUESTA "COPACABANA" Teléfono 65955. (30-20/76456)

ORQUESTA Electrónica. Teléfono 53220. (27-11/76194)

ORQUESTA ELECTRONICA "CARAVELL" teléfono 64206 (8-15/)

Vehiculos

DOBLE CABINA Volkswagen vendo en perfecto estado de funcionamiento. Juan de Vargas 2278 (R).

COLECTIVO se vende pronto para ser habilitado. Juan de Vargas 2278 (R)

VENDO AUTO particular "BUICK" 1939 buen estado, teléfono 62382 (9-12/76669)

SKODA Vagoneta vendo por motivo de viaje. Verla en Juan de Vargas 2278 (R)

VENDO CHEVROLET Muy buen estado 11.000 Km. color blanco. Techo negro Salinas 470 teléfono 20631 (5-9/76488)

ORURO

CASA EN VENTA vendo una casa en ORURO zona Agua de Castilla de 3 departamentos construido sobre 1.000 mts2., tiene agua, luz y teléfono. Ref. teléfono 64996. (6-9/R).

SANTA CRUZ

EN SANTA CRUZ Vendo quinta sobre carretera asfaltada a 12 Km. agua permanente Jeep Land-Rover largo modelo 69. Referencias Santa Cruz teléfono 2-6911 (R)

EN SANTA CRUZ VENDO quinta sobre carretera asfaltada a 12 Kms. Agua permanente Jeep Land-Rover largo Mod. 69 Referencias SANTA CRUZ teléfono 2-6911 (8-13/76870)

EN SANTA CRUZ INVERSION inmobiliaria muy interesante. Se requiere capitalista solo o Asociado tratar teléfono 23782 horas de oficina (8-13/76871)

VENDO Casa en construcción apta para Restaurant o Night Club. Ref: La Paz:34078. Santa Cruz: 26339. (9/76666)

EN SANTA CRUZ Vendo un negocio bien acreditado. Distribuidora de cerveza, con o sin camioneta, con teléfono o sin teléfono. Dirección: Obispo Aguirre N°. 67 teléfono 2-9407 (29-14/76689).

COCHABAMBA

EN COCHABAMBA Se vende un edificio céntrico, para oficinas, clínica hotel. Referencias Esteban Arce 6619 (7-21/73037)

Panamá adquirirá material militar de Estados Unidos

- WASHINGTON, NOV 8 (AFP).- La adquisición por Panamá de material militar en Estados Unidos no representa amenaza ninguna para la seguridad de la zona del Canal, dijeron fuentes oficiales aquí hoy.

Las fuentes confirmaron la recién compra por Panamá, por canales comerciales, de 16 vehículos blindados de reconocimiento.

Panamá no recibe ayuda militar directa de Estados Unidos. Sin embargo, el Departamento de Estado, de acuerdo con el Pentágono, otorgó a los manufactureros las licencias necesarias de exportación.

Esta medida fue severamente criticada durante el fin de semana en la prensa estadounidense por los comentarios políticos Evans y Novak que la calificaron de "estupidez burocrática".

"Considerando que las negociaciones entre Estados Unidos y Panamá (relativas a un nuevo Tratado del Canal) se desarrollan bajo amenazas de recurso a la fuerza por parte de Torrijos, el envío de material militar a Panamá no es sólo estúpido, sino peligroso," dijeron los comentaristas.

Preguntado sobre el particular, un portavóz del Departamento de Estado afirmó que la posesión de los mencionados vehículos "no altera en absoluto la capacidad militar de Panamá".

Agregó que los exportadores, la compañía Cadilac Gage de Michigan, sometió al gobierno la solicitud para las necesarias licencias de exportación el pasado mes de abril, y que esta solicitud fue "estudiada a fondo" antes de ser acordada.

Banqueros occidentales analiza crisis económica de Gran Breta

BASILEA, SUIZA, 8 (AFP).- Un verdadero consejo de quiebra de Gran Bretaña en el exterior constituyó hoy la reunión de gobernadores de los principales bancos centrales occidentales, en Basilea, motivada por la alarmante situación de la economía británica.

Igual carácter tuvo la reunión de Ministros de Hacienda del Mercado Común Europeo en Bruselas.

Para los dirigentes de los Bancos Centrales se trataré de examinar hoy y mañana martes el medio de parar la caída de la Libra esterlina y de ayudar al gobierno de Londres a aplicar una política de saneamiento económico, según los medios financieros internacionales.

En esas esferas, se señalaba que por parte de los países occidentales se tratara solamente de la aplicación de un realismo absoluto, por estimarse que toda nueva agravación acentuada de la economía y la divisa británica tendría repercusiones desastrosas para todos los países industrializados, dada su acusada interdependencia.

Pese al secreto de las deliberaciones en Basilea, se creía que las medidas consideradas para resolver en lo inmediato la crisis británica podrían tener el siguiente caracter:

Una prolongación del plazo de reembolso del crédito "Stand By" consentido en junio último a Gran Bretaña por el grupo de los diez países más industrializados y Suiza. Este crédito de 5.300 millones de dólares, del que solo fueron utilizados dos mil millones, deberia ser reembolsado en diciembre.

-Un sistema internacional de garantía de las balanzas en libras esterlinas, que podría incluir a la vez una garantía de cambio para los poseedores de estas balanzas y una ayuda a Gran Bretaña en caso de demandas de reembolso en masa.

En los medios financieros internacionales se creía que los gobiernos interesados se orientarán preferentemente hacia la segunda solución, a condición de que la situación de la Esterlina pueda ser aliviada en un primer tiempo por la concesión a Gran Bretaña del préstamo de 3.90 dólares pedido re Fondo Monetario

Entretanto al lunes los observa reducidos aún a l las hipótesis.

Las discusio bernadores dura aún largo rato y able que sean d inmediato.

El P.C. de Italia no obstaculizará medidas económicas en Parlamento

ROMA, 8 (LATINREUTER).- El Partido Comunista Italiano (PCI) no obstruirá en el Parlamento el próximo paquete de medidas propuesto por el gobierno para neutralizar la crisis económica, según anticipó hoy aquí un dirigente marxista.

Luego de reunirse con el Primer Ministro Giulio Andreotti, de la Democracia Cristiana (DC), el experto económico del PCI Giorgio Napolitano declaró a la prensa:

"No vemos por ahora factores que hayan alterado la situación política."

El partido de Andreotti, primera minoría en las últimas elecciones generales, controla apenas 263 de las 630 bancas de la Cámara Baja, contra 228 comunistas, cuya abstención resulta vital para uno de los gabinetes más endebles de la postguerra.

Pese a todo, los observadores estiman que el PCI no provocará la caída de Andreotti, pues no dispone por el momento de alternativas válidas para ofrecer al país.

En su charla con la prensa, Napolitano indicó que había formulado a Andreotti una serie de preguntas, para de inmediato reiterar exigencias en favor de un "plan de austeridad realmente duro, pero no dirigido esencialmente contra los sectores de menores ingresos".

El encuentro entre Napolitano y Andreotti forma parte de una serie de entrevistas con dirigentes de los distintos bloques parlamentarios, realizadas por el "premier" con el objeto de abrir camino al programa antiinflacionario.

Después de hablar con el PCI, Andreotti lo hizo con Bettino Craxi, Secretario General del Partido Socialista Italiano (PSI), tercero en magnitud dentro del Congreso.

Tampoco el PSI tiene, en el futuro inmediato, "intenciones de crearle dificultades al gobierno", sostuvo Craxi ante el periodismo.

Empresas del Brasil se proponen participar en el Grupo Andino

SAO PAULO, BRASIL, 8 (LATIN).- Pese al retiro de Chile, el Pacto Andino debe consolidarse como una realidad política y económica insoslayable, afirmó aquí el diario "Gazeta Mercantil", en su edición de hoy.

Según el matutino, la mayor prueba de que los países miembros del pacto no desistieron de sus objetivos fue la carta del presidente venezolano Carlos Andrés Pérez a los gobiernos miembros del Acuerdo, reiterando su decisión de garantizar los avances de los programas de liberalización comercial e integración regional.

El articulo señaló también que la decisión 24 del Acuerdo de Cartagena, que regula la presencia de capitales extranjeros en la región, es más flexible, lo que permitiría a países como Brasil, Argentina y México ampliar las posibilidades de participar en empresas del área.

Asimismo, Brasil, por ejemplo, podría recibir las ventajas ofrecidas por el Pacto Andino a los capitales y grupos de la región.

"En algunos sectores esenciales, tales como siderúrgia, petróleo y minerales, cada gobierno miembro ya tiene un buen margen de maniobra para negociar con representaciones no-andinas condiciones flexibles para el establecimiento de "Joint-Ventures", señaló el matutino.

...Y ELLOS SE JUNTAN

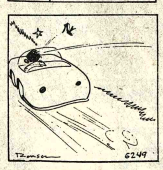

AGENDA

PRESENCIA Av. Mariscal Santa Cruz, Edif. Esperanza CENTRAL Tel. 40460 - 41125 y 52184 - GERENCIA: Tel. 52172. PUBLICIDAD Tel. 52178 REDACCION: Tel. 51998.- Casilla 1451 Cajón Postal 3275.

FARMACIAS DE TURNO
DEL 6 AL 13 DE NOVIEMBRE

INGAVI, Dra. Lilia Duchén, Ingavi-Pichincha 769, Tel. 28767.- **SAAVEDRA**, Dr. Luis Aráoz, Av. Saavedra 2204, Tel. 25165.- **SAN JORGE**, Dra. Wilma Rodríguez, Av. 6 de Agosto 2066, Tel. 20786.- **SAN MARTIN DE PORRES**, Dra. Yola Salinas, Plaza Israel 503, Tel. 62952.- **BUENOS AIRES**, Dra. Ruth Sanjinés, Av. Buenos Aires final.- **SAN JOAQUIN**, Dra. Angela Montero, Max Paredes 842.-

FARMACIAS DE TURNO PERMANENTE

- **OBRAJES**, Dr. Ricardo García - Plaza Franz Tamayo. (Obrajes) Tel. 82081.- **VERA CRUZ**, Dra. Carmen Ramírez - Avenida Antofagasta (Alto) Tel. 59107.- **CRISTO REY**, Dra. Aida Quintela - General Lanza N° 210 (Sopocachi) Tel. 27324.

BOMBEROS 119 - ASISTENCIA PUBLICA 118-2211 - RADIO PATRULLA 110 - TRANSITO 26148 SAMAPA 26628 - 26548 - ENERGIA 54357 - TELEFONOS (RECLAMOS) 113 INFORMACIONES 104 SEÑORITA HORA 117 LARGA DISTANCIA EXTERIOR 55807-09 INTERIOR 20402-03 HOSPITAL DE CLINICAS CENTRAL 22821 - 22872 - AASANA 59333-59310.

FLOTAS

ABAROA Alonso de Mendoza 242, Tel. 27096. **ALIAGA** Montes 700, Tel. 26878. **ANDINO**, León de la Barra 360, Tel. 20471. **ATLAS**, Alonso de Mendoza y Boro 228, Tel. 28821. **AUTO LINEAS INGAVI**, (viajes al Desaguadero) Manco Kapac 445 (frente a Vita) Tel. 28961. **BUSTILLOS**, Calle Tumusla, al lado Hotel, Tel. 26894. **BOLIVIA**, Alonso de Mendoza, Tel. 55854. **CONDOR**, Bozo esquina Montes Tel. 25893. **CONTINENTAL** Montes 675 Tel. 29601. **COPACABANA** Montes 620 Tel. 20377. **CINTA DE PLATA** Av. Manco Kapac (Prolong. I. Tamayo 417) Tel. 65858. **EXPRESO PANAMERICANO** Bozo 167 Tel. 20803. **EL CISNE** Bozo 189 Tel. 81321. **EL DORADO** Bozo 106 esq. Montes Tel. 40375. **EL CHAPACO** Chuquisaca 536 Tel. 40258. **FLOTAS UNIDAS 15 DE ABRIL**, Calle Tiquina 131 Tel. 28911. **IMPERIAL** Pando 159 Tel. 57522. **IRIQUINCHO** Bozo 108 Tel. 54612. **KORILAZO** Montes 700 Tel. 23810. **LA VELOZ DEL SUD** Tiquina esq. Figueroa 739 Tel. 23146. **MANCO KAPAC** Tumusla 530 (Hotel Tumusla) Tel. 50033. **MONTAÑA DE PLATA** Manco Kapac. **ORIENTE** Alonso de Mendoza esq. América 278 Tel. 27351. **SAMA** Plaza Bioshino 98 Tel. 64426. **SAN JORGE** Manco Kápac 450 (a 1/2 cuadra Vita) Tel. 61324. **TRANSPORTE DE CARGA A LARGA DISTANCIA** Plaza Alexander 190 Tel. 27775. **TRANSPORTES RIVEROS** Montes 660 Tel. 20984. **TRANSPORTE PESADO** Montes 511 Tel. 25083. **TRANS SERVICE LTDA.** Alto de la Alianza 630 (Casilla 3922) Tel. 43154. **UNIVERSO** Montes 638 Tel. 42831. **URUS** Bozo 194 Tel. 50793. **VICTORIA** Calle E. Calderón 563 (Gran Poder). **YUNGUEÑA** Calle Viacha esq. Av. Américas 497 Tel. 43001.

EMPRESAS AEREAS

LLOYD AEREO BOLIVIANO Tels: 54649 - 53132 - 55769 - 51155 - 51163 - 59053 LUFTHANSA Tels. 20383 - 25780 - 50499 - 30609 AEROPUERTO Tel. 59151 AEROLINEAS ARGENTINAS Tel. 59782 AVIANCA Tels. 43909 - 40883 AIR FRANCE Tel. 51740 LAN Tel. 25536 - 57750 KLM Tel. 45985 SWISSAIR Tel. 28953 PANAM Tels. 54117 - 41863 BOA Tel. 26387 VARIG Tel. 21450 ECUATORIANA Tel. 54472.- IBERIA Tels. 20270 - 24378 - ALITALIA Tel. 23494 B.O.A.C. Tel. 55541 CANADIAN PACIFIC Tel. 55541 SOUTH AFRICAN AIRLINES Tel. 55541 BRITISH CALEDONIAN Tel. 55541 TAM Tel. 25542 AEROPUERTO 59125, 21100- 21105 AEROPUERTO Tel. 59303 CARGA Tels. 59555 - 59012 LAN-Chile Tel. 25536 - 57750.

FERROCARRILES

ESTACION CENTRAL Tels. 52510 - 53510 ESTACION GUAQUI Tel. 1666

ITINERARIOS

MARTES

SERVICIOS INTERNOS

L.A.B. LLEGADAS

Hrs. 07.30 de Santa Cruz-Cochbba.
Hrs. 10.20 de Santa Cruz
Hrs. 14.20 de Sucre-Tarija
Hrs. 18.30 de Cochbba - Santa Cruz

SALIDAS

Hrs. 07.20 a Cochbba-Santa Cruz
Hrs. 08.00 a Sucre
Hrs. 08.00 a Tarija
Hrs. 10.50 a Santa Cruz
Hrs. 17.00 a Cochbba.
Hrs. 19.00 a Santa Cruz

SERVICIO EXTERIOR

LLEGADAS

Aerolíneas Argentinas	Vlo. 391 Hrs.	09.25 de	Miami-Lima
Braniff International	" 979 "	10.35 de	N.York-Washington-Miami-Panamá y Lima.
" "	" 978 "	21.55 de	Bs. As.- Asunción
Varig	Vlo. SC 641 "	14.15 de	Sao Paulo - Río de Janiero

SALIDAS

Aerolíneas Argentinas	Hrs.	10.25	a Buenos Aires
Braniff International	Vlo. 979 "	11.20	a Asunción-Bs. As.
" "	" 978 "	22.40	a Lima-Miami.
Varig	" 641 "	15.00	a Río de Janeiro-Sao Paulo

VUELOS A PRIMERA HORA DE MAÑANA MIERCOLES.-

L.A.B.- 06.50 de Santa Cruz - 07.20 a Santa Cruz.
Lufthansa: 01.35 llega de Frankfurt - N. York-Lima.
Lufthansa 02.50 sale a Santiago.
L.A.B.: 07.20 sale a Sao Paulo - Bs. As.- Santiago.

DANIEL EL TRAVIESO

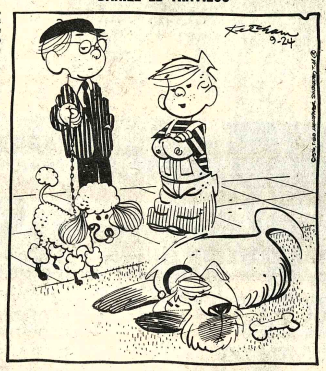

DIVULGUELO

No es justamente el MEJOR de su raza...; Es el UNICO!

JUSTO Y FRANCO

MARIA DE ORO

APARTAMENTO G

PICAPIEDRA

EGOISTA

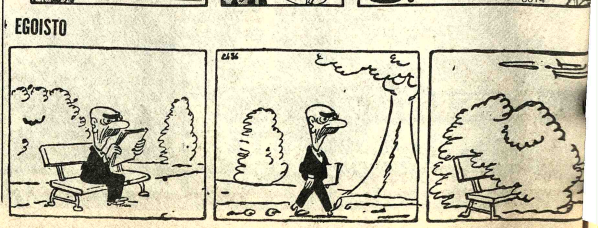

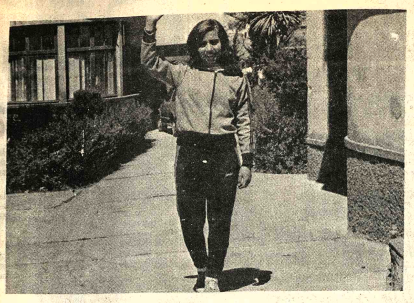

50 PRUEBA DE 50 METROS.- Silvia Rivero Justiniano, del Colegio Amor de Dios, participó en la ...ba atlética del domingo en Irpavi, venciendo en la carrera de 50 metros planos, con el tiempo de 7 ...ndos y 4 décimas.

Próximo domingo se cumplirá cruce al estrecho de Tiquina

Este domingo en la localidad de Tiquina se disputará la tradicional competencia "Cruce del Estrecho" con la participación de más de un centenar de nadadores afiliados a la Asociación Local.

La Asociación Departamental bajo la presidencia del dirigente, Jorge Vélez Ocampo, ha confeccionado la tabla de récords durante el 31 de Octubre del presente año.

La tabla oficial de los récords nacionales del cruce a nado simple y doble cruce es la siguiente:

VARONES MAYORES.- Nadador Darío Sotelo, Estilo Libre, **Tiempo** 11.42.9, **Asociación** La Paz, **Año** 1975.- Serapio Robles, Espalda, 11.43.3, Cataví, 1974; Simón Roselio, Pecho, 12.55.5, Cataví, 1973; Ciro Sotelo, Mariposa, 18.26.0, La Paz, 1974; Ciro Sotelo, Combinado, 1.04.14.5, La Paz, 1974.- **DAMAS MAYORES.-** Jean Mary de la Riva, Libre, 15.08.8 La Paz, 1972; María Eugenia Arce, Espalda, 14.25.0, La Paz, 1973; Antonieta Arizaga, Pecho, 15.36.1, Sucre, 1975; Alicia Condori, Mariposa, 19.48.0, La Paz, 1974.- **VARONES JUVENILES.-** Darío Sotelo, Libre, 11.42.9, La Paz, 1975; Ciro Sotelo, Espalda, 13.06.7, La Paz, 1970; Simón Soria, Pecho, 14.45.5, Cataví, 1969.- **DAMITAS JUVENILES.-** Jean Mary de la Riva, Libre, 15.08.8, La Paz, 1972; María Eugenia Arce, Espalda, 14.25.0, La Paz, 1973; Rosemery Ticona, Pecho, 17.14.5, La Paz, 1967; Mirtha Aranibar, Mariposa, 26.59.0, La Paz, 1973.- **VARONES INFANTILES.-** Darío Sotelo, Libre, 13.41.2, La Paz, 1972; Guy Villalba, Espalda, 14.30.0, La Paz, 1972; Jaime Lozano, Pecho, 14.49.8, La Paz, 1973.- **DAMITAS INFANTILES.-** María Eugenia Arce, Libre, 15.59.4, La Paz, 1971; Patricia Arce, Espalda, 15.19.8, La Paz, 1973; Mirtha Aranibar, Pecho, 18.14.8, La Paz, 1970.- **VARONES MAYORES.-** Darío Sotelo, Libre, 26.47.0, La Paz, 1974; Luis Villa, Espalda, 26.55.1, La Paz, 1972; Leonel Mendizábal, Pecho, 30.26.7, La Paz, 1974.- **DAMAS MAYORES.-** Teresa Aguilar, Libre, 33.08.6, La Paz, 1973; Alicia Condori, Espalda, 32.02.0, La Paz, 1972; Teresa Aguilar, Pecho, 31.35.3, La Paz, 1972.- **VARONES JUVENILES.-** Darío Sotelo, Libre, 26.47.0, La Paz, 1974; Fernando Salazar, Espalda, 28.45.8, La Paz, 1975; Antonio Vaca, Pecho, 31.28.1, La Paz, 1972.- **DAMITAS JUVENILES.-** Elena Mendoza, Libre, 36.30.2, La Paz, 1972; Carmen Espinoza, Espalda, 33.51.5, La Paz, 1972; Elena Mendoza, Pecho, 35.35.0, La Paz, 1973.- **VARONES INFANTILES.-** Jesús Ticona, Libre, 32.45.1, La Paz, 1969; Antonio Vaca, Pecho, 32.29.2, La Paz, 1971.- **DAMITAS INFANTILES.-** Elena Mendoza, Libre, 36.30.2, La Paz, 1972; Rosa Velasco, Espalda, 41.07.4, La Paz, 1970; Mirtha Aranibar, Pecho 36.20.0, La Paz, 1971.

Havelange hablará con Videla

...O DE JANEIRO, 8 (LA-... El presidente de la FIFA, ...avelange, viajará a la ...ina el 27 próximo, para ...ntarse con el presidente ...ís, Jorge Rafael Videla, ...nció aquí.

...avelange, quien confirmó ...ra viaje a Buenos Aires, se-..., durante la entrevista ... mandatario argentino, recibirá la confirmación de la realización del próximo mundial de fútbol en Argentina.

El presidente de la FIFA reiteró que no hay ninguna duda en cuanto a las condiciones de que dispone ese país para organizar la copa de 1978.

"No se puede mencionar la violencia, pues ella existe en Argentina, en Irlanda, en los campos de fútbol de Inglaterra e Italia", dijo el presidente de la FIFA.

Según Havelange, agregó que, durante su permanencia en esta ciudad, buscará confirmar si Perú tiene condiciones de substituir a Túnez como sede del mundial juvenil de fútbol en 1977, en caso de desistir este último país.

Roberto Prado batió 2 récords escolares

Roberto Prado del colegio Mariscal Braun, batió ayer dos récords escolares nacionales. Uno de ellos fue batido después de 20 años.

A petición del colegio Alemán, la Dirección Nacional de Educación Física Escolar dispuso la homologación de dichos intentos.

Ayer, Roberto Prado batió en 400 metros con el tiempo de 50"4/10.

El anterior récord fue de 51"4/10.

SALTO LARGO: Después de 20 años, Prado superó el récord que estaba en poder de Javier Gonzáles, con el salto de 6.48 metros. Gonzáles estableció en 1956, 6.30 metros.

Hoy intentará batir las especialidades de 800 metros planos, Salto Alto y Lanzamiento de la Bala.

La jornada se disputará desde las 8.30 en la pista del Colegio Militar de Irpavi.

JUAN CARLOS CUSICANQUI.- El atleta que batió los récords de 3.000 y 5.000 metros, categoría juvenil, aparece en plena acción durante la competencia atlética realizada el domingo en Irpavi.

E. Fittipaldi en Copersucar

SAO PAULO, NOV. 8 (AFP).- El piloto brasileño Emerson Fittipaldi renovó hoy aquí, por el plazo de un año, su contrato con la empresa cooperativa de los productores de azúcar de Sao Paulo (COPERSUCAR).

El valor del contrato de patrocinio de Emerson Fittipaldi para la próxima temporada del campeonato mundial de automovilismo de Fórmula uno es de 1.445.000 dólares.

En la renovación del contrato de patrocinio no se habló sobre la cantidad que será destinada al piloto. Para Fittipaldi la firma de su nuevo contrato termina con las especulaciones que en las últimas semanas se hacían en la prensa brasileña sobre su salida del equipo COPERSUCAR.

Paraguay derrotó a Bolivia en ajedrez

HAIFA, ISRAEL, 8 (LATINREUTER).- Estados Unidos, que encabeza las posiciones de la vigesimosegunda Olimpiada de Ajedrez, que se disputa aquí, encontrará una fuerte oposición en Holanda e Inglaterra, que tratarán de impedir que gane el título de campeón, cuando se realicen mañana las últimas partidas.

Por el certamen femenino, Israel es ya virtual ganadora ya que lleva cuatro puntos de ventaja sobre Inglaterra, margen que no podrá ser descontado en la última ronda que deberá jugarse hoy.

Los resultados de la decimosegunda ronda jugada anoche son los siguientes:

Estados Unidos - Colombia 3:1; Holanda - Canadá 1 1/2 : 1 1/2 (1); Inglaterra - Chile 2 1/2 : 1/2 (1); Argentina - Suecia 2 1/2 : 1 1/2; Suiza - Alemania Federal 2 1/2 : 1 1/2; Australia - España 2 1/2 : 1 1/2; Israel - Filipinas 3:1; Dinamarca - Noruega 2:2; Finlandia - Nueva Zelandia 3 1/2 : 1/2; Escocia - Italia 2:2; Bélgica - Irán 2:2; Austria - Costa Rica 3:0 (1); Uruguay - Guatemala 2 1/2 : 1 1/2; PARAGUAY - BOLIVIA 4:0; Francia - Tailandia 4:0; Venezuela - Luxemburgo 3 1/2 : 1/2; Irlanda - Mónaco 3:1; Honduras - Islas Faroé 4:0; República Dominicana - Andorra 2 1/2 : 1 1/2; Hong Kong - Islas Vírgenes de los Estados Unidos 3:1; Japón - Islas Vírgenes de Gran Bretaña 3:0 (2); Bermuda - Papúa 1 1/2 : 1 1/2 (1); Guernesey - Antillas Holandesas 3 1/2 : 1/2.

POSICIONES: Estados Unidos 33 1/2, Holanda 32 1/2 (1), Inglaterra 32 (1), Argentina 31, Alemania Federal 28 1/2, Israel y Gales 27, Canadá 26 1/2 (1), Finlandia 26 1/2, Australia y Paraguay 26, Francia 25 1/2 (1), Filipinas y Suiza 25 1/2, Austria 25 (1), Suecia, Colombia, Bélgica, Venezuela, Honduras, Noruega, Dinamarca, Escocia y España 25, Chile 24 1/2, Uruguay e Irán 24 1/2, Italia 24 (1), Islandia, Irlanda y Nueva Zelandia 24, Hong Kong y Guatemala 23 1/2, República Dominicana 23, Japón 22 (2), Costa Rica 22 (1), Andorra y Guernesey 22, Tailandia, Luxemburgo, Papúa 16 1/2, Islas Vírgenes de los Estados Unidos 14 1/2, Islas Vírgenes de Gran Bretaña 10 (2), Antillas Holandesas 7 1/2.

COMPETENCIA FEMENINA.

FINALES GRUPO "A". Israel - Australia 2-1; Dinamarca - Holanda 1 1/2 : 1 1/2; Inglaterra - España 2:1; Alemania Federal - Estados Unidos 1 1/2 : 1 1/2.

POSICIONES: Israel 14, Inglaterra 10, Holanda 9 1/2, Estados Unidos 9, España 8 1/2, Alemania Federal 7 1/2; Australia y Dinamarca 6 1/2.

GRUPO B.- Italia - Finlandia 1 1/2 : 1 1/2; Canadá - Filipinas 2 1/2 : 1/2; Francia - Irlanda 2:1; Argentina - Colombia 1 1/2 : 1 1/2.

POSICIONES: Canadá 12 1/2; Argentina 11, Italia 9 1/2, Finlandia 9; Irlanda y Francia 8 1/2; Colombia 7 1/2 y Filipinas 5 1/2.

GRUPO C.- Suiza - Japón 2:1; Suecia - Gales 2 1/2 : 1/2; Austria - Escocia 2 1/2 : 1/2; Nueva Zelandia tuvo fecha libre.

POSICIONES: Suecia 11 1/2; Suiza 10; Austria 9; Japón 8; Escocia 7; Gales 6 1/2; Nueva Zelandia 2 1/2.

PISOPAK
IMPORTADORA FERNANDEZ
Joaquín Sanjinés 438
CASILLA 5174
Tel. 66529

Ideal para TRUFI-BUS

JOURNEY ISUZU DIESEL
FUERTE - LIGERO
TRANSPORTA 16 PERSONAS COMODAMENTE INSTALADAS
OJO EMPRESAS DE TURISMO. TRANSPORTE DE EMPLEADOS etc. ES EL VEHICULO IDEAL QUE NECESITAN.
CREDITOS
SIDEC OVERSEAS (BOLIVIA) S.A.
Av. Mcal. Santa Cruz 1375 Teléfono 55943
SANTA CRUZ: Calle Bolivar Nº 59 - Tel. 24663
COCHABAMBA: Av. San Martín Nº 6393 Tel. 3433
ORURO: Calle Soria Galvarro Nº 1649 Tel. 51454.
POTOSI: Calle Bolivar esq. Quijarro Nº 741 Tel. 2311
TARIJA: Calle Ingavi 810 Tel. 3561
SUCRE: Calle Camargo Nº 407 Tel. 1994.
TRINIDAD: Calle 18 de Noviembre 437 Tel 879

konzil BALSAMO
el tratamiento regenerador instantáneo para su cabello!
konzil BALSAMO hace más que desenredar
nutre y fortifica el cabello "picado"
Substancias balsamicas naturales devuelven cuerpo y sedosidad a su cabello.

konzil BALSAMO es de Silueta
HOECHST BOLIVIANA LTDA.
LA PAZ: Ayacucho 214 Telfs. 28029 - 40957 - 27963
Distribuidores para todo el pais

PRESENCIA Deportes

La Paz, Bolivia, martes 9 de noviembre de 1976

Bolivarianos comenzarán 15 de octubre de 1977

Se conoce calendario oficial de Juegos

Se ratificó ayer, oficialmente, que los VIII Juegos Deportivos Bolivarianos, a realizarse el próximo año en esta capital, se inaugurarán el 15 de octubre debiendo clausurarse el 29 del mismo mes.

De acuerdo a lo calculado,cerca de dos mil deportistas de países del circuito Bolivariano participarán en esta justa deportiva. Todos los atletas -damas y varones-se alojarán en la "Villa Bolivariana" del Colegio Militar de esta capital.

Se informó ayer a PRESENCIA que ya está todo dispuesto para comenzar a sfrontar compromisos relacionados con la proximidad de los Bolivarianos.

DISCIPLINAS

Ayer se hizo conocer el calendario oficial de actividades al que se sujetará el desarrollo de los Bolivarianos de 1977.

En el calendario se consignan como deportes oficiales a 15 y como de exhibición a 3. Al margen de un programa cultural que será planificado directamente con los comités olímpicos y los ministerios de educación de los países bolivarianos.

Las disciplinas deportivas oficiales aprobadas serán: Atletismo, básquetbol, boxeo, ciclismo, ecuestres; esgrima, fútbol, gimnasia, judo, levantamiento de pesas, lucha amateur, natación, clavados y polo acuático, tenis, tiro y volibol.

Los deportes de exhibición serán: Andinismo, bowling (palitroque) y golf.

Todos los certámenes y de acuerdo a necesidades se cumplirán en los siguientes escenarios: "Estadio Olímpico Hernando Siles", Coliseo Cerrado "Ciudad de La Paz", Velódromo Olímpico de Alto Irpavi, Club "Los Sargentos", Colegio "Lorefo", gimnasio de Villa Victoria, campos deportivos del Colegio Militar de Ejército -pista atlética, gimnasio, auditorio-, pileta olímpica de Alto Obrajes, club de tenis "La Paz", club de tenis "Sucre", coliseo del colegio Metodista y polígono de tiro de "Alto Irpavi". Las competencias serán en diferentes horarios diurnos y nocturnos, de acuerdo a programas aprobados.

ORGANIGRAMA OFICIAL

Por otra parte,ayer se dio a conocer el organigrama oficial al que deberá sujetarse, desde el 2 de enero del próximo año, todo el Comité Organizador.

Las autoridades máximas de la competencia que se avecina serán el Presidente de la República, Gral. Hugo Banzer Suárez; Comité Olímpico Internacional, Organización Deportiva Bolivariana, Comité Olímpico Boliviano, Secretaría General de Deportes, federaciones deportivas internacionales y nacionales.

Desde la TRIBUNA

Por: Tito de La Viña

Arbitrajes del Nacional.

Los arbitrajes del torneo Nacional de fútbol dejan mucho que desear y es oportuno que alertemos a las autoridades de la Federación para que en el futuro se tenga mayor cuidado en la designación de los jueces, sobre todo para el control de partidos de mucha importancia.

Para nadie es un misterio que el campeonato Nacional acarrea frecuentemente problemas debido a los malos arbitrajes, que en gran porcentaje han tenido la particularidad de ser localistas, y si bien algunos clubes se sienten satisfechos cuando actúan de locales la cosa varía cuando van de visitantes, por esa tendencia localista que hemos observado en muchos jueces. Además, creemos que a partidos de mayor responsabilidad se deben asignar árbitros de más experiencia. Hay varios casos en que no ha ocurrido así, y eso determina que las cosas se compliquen, y lo que es peor, se desluzcan partidos que con un juez de experiencia y capacidad, puede alcanzar un alto nivel técnico.

La fase final de la competencia será muy equilibrada y difícil, porque en ella participarán los mejores equipos del país, y allí un punto será cuidado al extremo por los equipos, de modo que la conducción de los encuentros será factor poco menos que decisivo para que los espectáculos se encaucen por la normalidad.

La FBF ha aclarado que no es posible la contratación de jueces extranjeros para la fase final, por cuanto la convocatoria del certamen determina que estos sean nacionales, de modo que la solución tendrá que salir en base a estos.

No desmerecemos la capacidad y honestidad de los árbitros nacionales, pero hay que convenir en que el número de los buenos es muy limitado y no abastece para el control del certamen. La cosa se complicará en la fase final, porque allí todos los encuentros serán importantes, de modo que habrá que tener extremo cuidado en la designación. Lo ocurrido en las últimas fechas mueve a la meditación, y los reclamos ya han partido de varias asociaciones, de manera que no es cuestión de soslayar el problema. Hay que buscar la forma de que los malos arbitrajes no se repitan como está ocurriendo ahora.

Que no se malogre un campeonato que puede salir a flote, y que inclusive puede levantar su nivel técnico actual. La única forma de lograr que ello se materialice es garantizando los arbitrajes de los encuentros, no sólo a los clubes sino al público, que concurre a los escenarios a observar buenos espectáculos.

Invitaron a corredores nacionales al Ecuador

La Comisión Deportiva del Ecuador ha fijado los siguientes premios:

Al ganador, 110 mil sucres; Al segundo, 85 mil sucres; Al tercero, 55 mil sucres; al cuarto,

- La Comisión Deportiva del Automóvil Club del Ecuador cursó una invitación a su similar de Bolivia para que volantes nacionales puedan tomar parte en la Tercera "Vuelta Marlboro", del 21 al 30 del presente mes.

La carrera automovilística es un Gran Premio Ecuatoriano que se cumplirá para coches de cilindrada de 1.300 hasta más de 2.000 cc.

La competencia incluye la realización de 8 vueltas.

PREMIOS

45 mil sucres; al quinto, 35 mil sucres.

Lastimosamente se informó que Dieter Hubner, no podrá estar en dicho evento por no tener el tiempo suficiente para preparar su máquina.

Hubner prepara viaje a Europa en uso de sus vacaciones, según se informó ayer en la Comisión Deportiva Nacional.

DT. "atigrado" complacido con el repunte demostrado por el equipo

- El director técnico del primer equipo de fútbol de The Strongest, Wilfredo Camacho, se mostró ayer complacido con el triunfo el pasado domingo frente a San José de Oruro.

El técnico manifestó que ya existe una mayor armonía y entendimiento entre los jugadores y el equipo en general repuntó bastante debido a la confianza adquirida por los futbolistas.

Camacho, reiteró una vez más que el plantel demuestre una mayor producción y efectividad en el interior del país. Atribuyó ello a la presión, directa o indirecta, que causa la barra del club sobre los jugadores quienes -de acuerdo al técnico-- no definen aún su personalidad en este aspecto.

El técnico nacional dijo además que confía en la clasificación del equipo para la próxima fase del torneo nacional pese a que los futuros compromisos serán realmente fuertes y frente a equipos de envergadura.

Hoy los jugadores serán sometidos a una revisión médica y luego reiniciarán entrenamientos de 10 a 12 en la cancha de Achumani.

El próximo compromiso de Strongest será frente a Wilsterman el día 14. Este jueves el plantel tiene fecha libre.

The Strongest revocó castigo a L. Bastida

- Fue solucionado el caso del jugador Luis Fernando Bastida y quedó habilitado para jugar el jueves en Oruro frente a Miner's Japo, informó anoche el titular de la AFLP, José Laquis.

El Dr. Laquis dijo "gracias al espíritu de comprensión de los dirigentes del Club The Strongest, el caso del jugador Bastida fue solucionado ampliamente".

El club "atigrado" enviará esta noche una nota al Consejo Central revocando el castigo impuesto al mencionado jugador. PRESENCIA adelantó esta posibilidad en su edición del martes pasado. El Dr. Guery Jordán, delegado "celeste" agradeció el gesto de The Strongest y relievó el trabajo cumplido por el Dr. José Laquis, quién, gracias a sus desvelos, pudo cumplir con la misión que le había encomendado su directorio.

No trascendió detalles del acuerdo entre ambas instituciones, pero de acuerdo a lo expresado por el Dr. Laquis hubo desprendimiento de ambas entidades.

Rafael Mendoza, Fiscal General de la Institución "Atigrada", tuvo que ver mucho en la solución del problema.

PRESENCIA, conversó telefónicamente con el "zorro" Bastida y manifestó su profundo agradecimiento con todas aquellas personas que tuvieron que ver con la solución de su caso.

¡¡Suceso en La Paz!!

Dos únicas presentaciones del seleccionado de natación de China Nacionalista... contra nuestros campeones.

MIERCOLES 10 Y JUEVES 11 A HORAS 19:30

Piscina de Obrajes

Auspician:

Comite Organizador de los VIII Juegos Deportivos Bolivarianos y Federación Boliviana de Natación.

Localidades en venta en el COLISEO CERRADO, de 9:15 a 11 a.m.

días miércoles y jueves

PISCINA DE OBRAJES de 15:00 p.m.

días 10 y 11

CAÑELLAS PIERDE OPORTUNIDAD.- El delantero stronguista Cañellas tira fuera del campo, cuando estaba solo frente al arquero Tórrez, que aparece en el suelo. Quispe y Robles observan la incidencia. El arquero de Sa José cumplió baja actuación.

Aniversario de "Ingavi"

- Hoy el Club Ingavi recuerda el cuarenta y un aniversario de su fundación. Desde aquel memorable 9 de noviembre de 1935, la institución albi-verde ha logrado fácilmente la popularidad y el cariño que le dispensa miles de aficionados al básquetbol. En este deporte, el Club Ingavi, es en el que ha alcanzado los mayores logros y un récord de campeonatos consecutivos difícil de igualar. Además, desde que milita en primera división, jamás ocupó un tercer puesto en la tabla final de posiciones. En sus filas se han formado las figuras más relevantes del básquetbol nacional, las que una vez consagradas, pasaron a reforzar otros planteles . De esta manera, el Club Ingavi se convirtió en un permanente semillero de deportistas de la talla de los hermanos Prado, Jaúregui, Canguro Pabón, Aliaga, etc, etc.

Este año, para recordar este nuevo aniversario el Club dirigido por el Dr. Gustavo de Rada, ha preparado una cena de camaradería que se efectuará el jueves 11, en los comedores del Círculo Italiano.

En febrero reabrirán recién el estadio del Club Bolívar

- El estadio "celeste" será reabierto recién en Febrero, con todas sus instalaciones completamente terminadas, inclusive la iluminación.

El club Bolivar recibió la semana pasada un crédito "puente" de 500 mil dólares para continuar los trabajos de su estadio en la zona de Tembladerani.

De esta manera, todo el torneo Nacional se jugará en el estadio "Luis Lastra" de Sopocachi.

En esta semana serán habilitadas graderías de madera para dar mayor capacidad a dicho campo deportivo.

EL EQUIPO

Juan Carlos Fernández, Jesús Reynaldo y Viviano Lugo están lesionados de consideración, y su inclusión el jueves en Oruro frente a Miner's Japo es dudosa.

El entrenador Virba no incluirá al jugador Carlos Aragonés frente al elenco orureño en vista que está sumamente saturado de fútbol. En las próximas horas se podrá saber el hombre que suplirá a Aragonés, siendo posible que el goleador Flores vuelva a ese puesto.

REAPARECERIA GONGORA

Edgar Góngora sería de la partida este jueves, ya que su proceso de recuperación está en óptimas condiciones. "Pachi" Góngora viajó a Potosí y está entrenando en forma normal con sus demás compañeros.

En la ciudad de Potosí, se lesionaron, Fernández, Reynaldo y Lugo. De acuerdo a los informes médicos se sabe que en estos días serán tratados con diatermia para que los tres jugadores estén en condiciones de viajar a Oruro.

Mañana se nominará la delegación "celeste" que viajará a Oruro.

Hugo Gatti, arquero de Junior's, sufrió un accid

BUENOS AIRES, 8 (LATIN)- Hugo Gatti, arquero de Boca Juniors y de la selección argentina de fútbol, fue internado hoy en un hospital, luego de sufrir una conmoción cerebral tras un accidente automovilístico que protagonizó en Vicente López, 15 kilómetros al norte de esta capital.

El arquero fue internado en el hospital municipal de Vicente López, en observación, aunque los médicos que lo atienden señalaron que su estado no es grave, luego de

Se sabe que v han sido contr Gerencia de acompañar al c

estudiar radiogra sacaron.

El accidente cuando Gatti se automóvil a un en seleccionado arge chocó contra el gu luego volcó, al fren brusca.

Gatti sufrió h consideración, per en las próximas h dado a una clínic someterse a e plementarios.

PRECIOS AUTORIZADOS POR
EL MINISTERIO DE INDUSTRIA, COMERCIO Y TURISMO

NESTLÉ

CALIDAD INSUPER
NIDO DE SUIZA

ANTES $b. ~~116~~
PRECIO AL PUBLICO
AHORA $b 100
5 LIBRAS

ANTES $b. ~~59~~
PRECIO AL PUBLICO
AHORA $b 52
2½ LIBRAS

ANTES $b. ~~27~~
PRECIO AL PUBLICO
AHORA $b 22
1 LIBRA

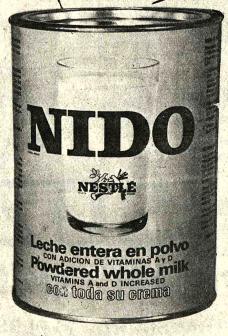

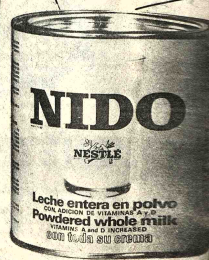

NIDO PIENSA EN USTE
A MAS VENTAS
PRECIOS MAS BAJOS

la preferencia de usted por leche NIDO, nos permite bajar los prec
CUANDO LA CALIDAD MANDA, MAS LECHE NIDO SE VENDE!

INDUSTRIAS VENADO S.A. y sus distribuidores en todo el